

목 차

사업 보고서	1
【대표이사 등의 확인】	2
I. 회사의 개요	3
1. 회사의 개요	3
2. 회사의 연혁	4
3. 자본금 변동사항	7
4. 주식의 총수 등	7
5. 정관에 관한 사항	9
II. 사업의 내용	11
1. 사업의 개요	11
2. 영업의 현황	13
3. 파생상품거래 현황	15
4. 영업설비	16
5. 재무건전성 등 기타 참고사항	16
III. 재무에 관한 사항	21
1. 요약재무정보	21
2. 연결재무제표	25
2-1. 연결 재무상태표	25
2-2. 연결 포괄손익계산서	26
2-3. 연결 자본변동표	27
2-4. 연결 현금흐름표	28
3. 연결재무제표 주식	29
4. 재무제표	94
4-1. 재무상태표	94
4-2. 포괄손익계산서	95
4-3. 자본변동표	96
4-4. 현금흐름표	96
5. 재무제표 주식	97
6. 배당에 관한 사항	159
7. 증권의 발행을 통한 자금조달에 관한 사항	161
7-1. 증권의 발행을 통한 자금조달 실적	161
7-2. 증권의 발행을 통해 조달된 자금의 사용실적	162
8. 기타 재무에 관한 사항	163
IV. 이사의 경영진단 및 분석의견	165
V. 회계감사인의 감사의견 등	168
1. 외부감사에 관한 사항	168
2. 내부통제에 관한 사항	169
VI. 이사회 등 회사의 기관에 관한 사항	171
1. 이사회에 관한 사항	171
2. 감사제도에 관한 사항	174
3. 주주총회 등에 관한 사항	177
VII. 주주에 관한 사항	180
VIII. 임원 및 직원 등에 관한 사항	183
1. 임원 및 직원 등의 현황	183
2. 임원의 보수 등	186

IX. 계열회사 등에 관한 사항.....	193
X. 대주주 등과의 거래내용.....	196
XI. 그 밖에 투자자 보호를 위하여 필요한 사항.....	197
1. 공시내용 진행 및 변경사항.....	197
2. 우발부채 등에 관한 사항.....	197
3. 제재 등과 관련된 사항.....	197
4. 작성기준일 이후 발생한 주요사항 등 기타사항.....	198
XII. 상세표.....	202
1. 연결대상 종속회사 현황(상세).....	202
2. 계열회사 현황(상세).....	202
3. 타법인출자 현황(상세).....	203
【 전문가의 확인 】.....	203
1. 전문가의 확인.....	204
2. 전문가와의 이해관계.....	204

사업보고서

(제 28기)

사업연도 2023년 01월 01일 부터
2023년 12월 31일 까지

금융위원회

한국거래소 귀중

2024년 3월 20일

제출대상법인 유형 :

주권상장법인

면제사유발생 :

해당사항 없음

회 사 명 :

엘비인베스트먼트 주식회사

대 표 이 사 :

박기호

본 점 소 재 지 :

서울특별시 강남구 테헤란로 512(대치동)

(전 화) 02-3467-0500

(홈페이지) <http://lbinvestment.com>

작 성 책 임 자 :

(직 책) 상무 (성 명) 정 민 식

(전 화) 02-3467-0500

【 대표이사 등의 확인 】

대표이사 등의 확인·서명

우리는 당사의 대표이사 및 신고업무담당이사로서 이 공시서류의 기재내용에 대해 상당한 주의를 다하여 직접 확인·검토한 결과, 중요한 기재사항의 기재 또는 표시의 누락이나 허위의 기재 또는 표시가 없고, 이 공시서류에 표시된 기재 또는 표시사항을 이용하는 자의 중대한 오해를 유발하는 내용이 기재 또는 표시되지 아니하였음을 확인합니다.

또한, 당사는 「주식회사 등의 외부감사에 관한 법률」 제8조의 규정에 따라 내부회계관리 제도를 마련하여 운영하고 있음을 확인합니다.

2024. 3. 20.

엘비인베스트먼트 주식회사

대표이사 박 기 호



신고업무담당이사 정 민 식



I. 회사의 개요

1. 회사의 개요

1. 연결대상 종속회사 개황(연결재무제표를 작성하는 주권상장법인이 사업보고서, 분기·반기보고서를 제출하는 경우에 한함)

가. 연결대상 종속회사 현황(요약)

(단위 : 사)

구분	연결대상회사수				주요 종속회사수
	기초	증가	감소	기말	
상장	-	-	-	-	-
비상장	1	-	-	1	-
합계	1	-	-	1	-

※상세 현황은 '상세표-1. 연결대상 종속회사 현황(상세)' 참조

1-1. 연결대상회사의 변동내용

구분	자회사	사유
신규 연결	-	-
	-	-
연결 제외	-	-
	-	-

나. 회사의 법적/상업적 명칭

당사의 명칭은 "엘비인베스트먼트 주식회사"라고 표기합니다. 영문으로는 "LB Investment Inc."라고 표기합니다.

다. 설립일자 및 존속기간

당사는 1996년 7월 4일 설립되었으며, 중소벤처기업에 대한 투자금융을 제공하는 벤처캐피탈(Venture Capital, VC) 사업을 지속적으로 영위하고 있습니다. 세부적인 사항은 아래의 연혁을 참고 바랍니다.

라. 본사의 주소, 전화번호, 홈페이지 주소

- 본사주소 : 서울시 강남구 테헤란로 512 신안빌딩

- 전화번호 : 02-3467-0500

- 홈페이지 : <http://www.lbinvestment.com>

마. 회사사업 영위의 근거가 되는 법률

당사는 「벤처투자 촉진에 관한 법률」, 「중소기업창업 지원법」, 「상법」 등에 근거하여 사업을 영위하고 있습니다.

바. 중소기업 등 해당 여부

중소기업 해당 여부	해당
벤처기업 해당 여부	미해당
중견기업 해당 여부	미해당

사. 주요사업의 내용 및 향후 추진하려는 신규사업에 관한 간략한 설명
 당사는 「벤처투자 촉진에 관한 법률」에 따른 벤처투자회사로 중소/벤처기업에 투자금융을 제공하는 벤처캐피탈입니다.

벤처캐피탈은 기술력이 높지만 자본과 경영여건이 취약한 기업설립 초기단계에 있는 벤처기업에게 자금과 경영서비스 등을 제공하고 추후 인수합병, 상장 등을 통해 투자자금을 회수하는 금융자본이며 동시에 금융회사라고 할 수 있습니다. 특히 대출이 아닌 벤처기업에 대한 지분투자방식의 대표적인 투자자로서, 벤처기업의 성장 및 발전을 도모하여 기술개발을 촉진하고 산업구조의 고도화와 고용창출을 통해 국민경제의 활성화에 기여하는 역할을 담당하고 있습니다.

사업에 대한 자세한 사항은 'II. 사업의 내용'을 참조하시기 바랍니다.

아. 신용평가에 관한 사항

당사는 보고서 작성기준일 현재 해당사항이 없습니다.

자. 회사의 주권상장(또는 등록·지정) 및 특례상장에 관한 사항

주권상장 (또는 등록·지정)현황	주권상장 (또는 등록·지정)일자	특례상장 유형
코스닥시장 상장	2023년 03월 29일	해당사항 없음

2. 회사의 연혁

가. 회사의 연혁

일자	내용
1996.07.04	엘지창업투자회사 주식회사 설립(본점 소재지 : 서울 강남구 대치동 891)
1996.08.01	중소기업창업투자회사 등록
1998.09.07	정보통신전문LG투자조합1호 결성
1999.10.08	본점 소재지 변경(서울 강남구 대치동 943-19번지)
1999.10.04	MIC 99-3 LG투자조합2호 결성
1999.10.29	밀레니엄 LG투자조합3호 결성
1999.12.27	대주주 변경
2000.01.25	구본천 사내이사 취임
2000.03.24	엘지벤처투자 주식회사로 사명 변경
2000.04.26	LG-CEO 펀드 결성

2000.08.08	뉴프론티어LG투자조합5호 결성
2000.12.12	에이스LG투자조합6호 결성
2002.01.24	MIC 2001-18 LG투자조합7호 결성
2002.06.28	LG머큐리펀드 결성
2003.03.18	구본천 대표이사 취임
2003.09.16	2003 KIF-LG IT전문(장비)투자조합 결성
2004.08.25	LG대중소기업협력펀드10호 결성
2007.04.20	국민연금07-06LG투자조합12호 결성
2007.08.29	LG차이나펀드 결성
2007.09.21	LG기업구조조정조합1호 결성
2007.12.11	중국 상하이 지점설립
2008.07.01	엘비인베스트먼트 주식회사로 사명 변경
2008.08.11	LB기업구조조정조합2호 결성
2009.04.20	LB레오펀드14호 결성
2009.10.19	09-8 LB투자조합 15호 결성
2009.12.08	LB 제미니 신성장펀드 16호 결성
2010.03.22	LG이노텍얼라이언스펀드 결성
2010.07.09	KoFC-LB Pioneer Champ 2010-10호 투자조합 결성
2010.10.14	신성장벤처투자조합 결성
2010.12.28	주식회사 엘비와 포괄적 주식이전으로 주식회사 엘비가 당사 지분 100% 취득
2011.01.18	LB 크로스보더 펀드 II 결성
2011.12.28	KoFC-LB Pioneer Champ 2011-4호 투자조합 결성
2013.12.13	신성장벤처투자조합 II 결성
2014.02.27	미래창조LB선도기업 투자펀드 20호 결성
2015.06.02	창조경제바이오펀드 결성
2015.11.09	충북창조경제혁신펀드 결성
2016.02.22	LB글로벌익스팬션투자조합 결성
2017.06.23	금강원 경영참여형 사모집합투자기구 업무집행사원 등록
2017.11.07	e-신산업 LB펀드 1호 결성
2017.11.10	PE부문 영업양수도
2017.12.15	LB기술금융펀드1호 결성
2018.03.29	LB유망벤처산업펀드 결성
2019.03.25	박기호 대표이사 취임
2019.12.18	LB혁신성장펀드 결성
2020.12.24	LB넥스트유니콘펀드 결성
2021.04.09	LB포스코신성장사모투자합자회사 설립
2021.12.31	구본천 대표이사 사임(사내이사직 유지), 박기호 단독 대표이사 체제 변경
2022.03.31	LB넥스트이노베이션펀드1호 결성
2022.12.16	엘비혁신성장펀드 II 결성

나. 회사의 본점소재지 및 그 변경

당사는 서울시 강남구 테헤란로 512 신안빌딩에 위치하고 있으며 최근 5사업연도 내 본점소재지 변동사항이 없습니다.

다. 경영진 및 감사의 중요한 변동

변동일자	주총종류	선임		임기만료 또는 해임
		신규	재선임	
2018년 03월 28일	정기주총	-	대표이사 구본천 사내이사 구자두 사내이사 김윤권 기타비상무이사 구본완	-
2019년 03월 25일	정기주총	대표이사 박기호	사내이사 박기호 감사 박준호	-
2021년 03월 29일	정기주총	-	대표이사 구본천 사내이사 김윤권 기타비상무이사 구본완	-
2021년 12월 31일	임시주총	사내이사 정민식 사외이사 김진만 감사 마이클백	-	사내이사 김윤권 사임 기타비상무이사 구본완 사임 감사 박준호 사임
2022년 03월 30일	정기주총	-	대표이사 박기호	-
2022년 06월 02일	임시주총	감사 이종성	-	감사 마이클백 사임

※ 당사 이사회는 2024년 3월 28일 예정된 제28기 정기주주총회에서 사내이사 구본천을 재선임하는 안을 상정하였으며, 선임 결과는 금융감독원 전자공시시스템 정기주주총회 결과 보고를 통해 공시할 예정이오니 참고해주시기 바랍니다.

라. 최대주주의 변동

당사의 설립일부터 보고서 작성기준일까지 최대주주 변동 이력은 다음과 같습니다.

변동일	최대주주명	소유주식수	지분율	변동원인
1996.07.04	LG전자(주)	1,000,000	50.0%	설립시 받기 주주
	LG전선(주)	1,000,000	50.0%	설립시 받기 주주
1999.12.27	구본천	2,372,146	39.5%	지분 인수
2010.12.28	(주)엘비	5,700,000	100.0%	지주회사 설립 후 포괄적 주식 이전

마. 상호의 변경

당사의 설립일부터 보고서 작성기준일까지 상호 변경 이력은 다음과 같습니다.

일자	변경 전 사명	변경 후 사명
----	---------	---------

2000.03.24	엘지창업투자회사 주식회사	엘지벤처투자 주식회사
2008.07.01	엘지벤처투자 주식회사	엘비인베스트먼트 주식회사

마. 회사가 화의, 회사정리절차 그 밖에 이에 준하는 절차를 밟은 적이 있거나 현재 진행중인 경우 그 내용과 결과

당사는 보고서 작성 기준일 현재 해당사항 없습니다.

사. 회사가 합병등을 한 경우 그 내용

당사는 보고서 작성 기준일 현재 해당사항 없습니다.

아. 회사의 업종 또는 주된 사업의 변화

당사는 보고서 작성 기준일 현재 해당사항 없습니다.

자. 그 밖에 경영활동과 관련된 중요한 사항의 발생내용

당사는 보고서 작성 기준일 현재 해당사항 없습니다.

3. 자본금 변동사항

가. 자본금 변동추이

(단위 : 원, 주)

종류	구분	제28기 (2023년말)	제27기 (2022년말)	제26기 (2021년말)
보통주	발행주식총수	23,217,239	20,000,000	4,000,000
	액면금액	1,000	1,000	5,000
	자본금	23,217,239,000	20,000,000,000	20,000,000,000
우선주	발행주식총수	-	-	-
	액면금액	-	-	-
	자본금	-	-	-
기타	발행주식총수	-	-	-
	액면금액	-	-	-
	자본금	-	-	-
합계	자본금	23,217,239,000	20,000,000,000	20,000,000,000

4. 주식의 총수 등

가. 주식의 총수 현황

(기준일 : 2023년 12월 31일)

(단위 : 주)

구 분	주식의 종류			비고	
	보통주	우선주	합계		
I. 발행할 주식의 총수	100,000,000	-	100,000,000	-	
II. 현재까지 발행한 주식의 총수	25,217,239	-	25,217,239	-	
III. 현재까지 감소한 주식의 총수	2,000,000	-	2,000,000	-	
	1. 감자	2,000,000	-	2,000,000	유상감자
	2. 이익소각	-	-	-	-
	3. 상환주식의 상환	-	-	-	-
	4. 기타	-	-	-	-
IV. 발행주식의 총수 (II-III)	23,217,239	-	23,217,239	-	
V. 자기주식수	-	-	-	-	
VI. 유통주식수 (IV-V)	23,217,239	-	23,217,239	-	

나. 자기주식 취득 및 처분 현황

(기준일 : 2023년 12월 31일)

(단위 : 주)

취득방법	주식의 종류	기초수량	변동 수량			기말수량	비고	
			취득(+)	처분(-)	소각(-)			
배당 가능 이익 범위 이내 취득	직접 취득	장내 직접 취득	-	-	-	-	-	
			-	-	-	-	-	
		장외 직접 취득	-	-	-	-	-	
			-	-	-	-	-	
		공개매수	-	-	-	-	-	
	-		-	-	-	-		
	소계(a)	-	-	-	-	-		
		-	-	-	-	-		
	신탁 계약에 의한 취득	수탁자 보유수량	보통주	-	221,796	-	-	221,796
			-	-	-	-	-	
		현물보유수량	-	-	-	-	-	
			-	-	-	-	-	
	소계(b)	보통주	-	221,796	-	-	221,796	
		-	-	-	-	-		
기타 취득(c)	-	-	-	-	-	-		
	-	-	-	-	-	-		
총 계(a+b+c)	보통주	-	221,796	-	-	221,796		
	-	-	-	-	-	-		

다. 자기주식 신탁계약 체결·해지 이행현황

(기준일 : 2023년 12월 31일)

(단위 : 백만원, %, 회)

구 분	계약기간		계약금액 (A)	취득금액 (B)	이행률 (B/A)	매매방향 변경		결과 보고일
	시작일	종료일				횟수	일자	
신탁 체결	2023년 09월 20일	2024년 03월 19일	3,000	964	32.1	0	-	2024년 03월 19일

주1) 당사는 2023년 9월 20일 이사회 결의를 통해 주가 안정을 통한 주주 가치 제고 목적으로 자기주식취득 신탁계약 체결을 진행하였으나, 주가 변동성이 크지 않아 매입횟수가 줄어들어 이행률은 50% 미만이 되었습니다.

주2) 본 자기주식 신탁계약은 2024년 3월 19일 계약기간 만료로 해지되었으며 전자공시시스템을 통하여 신탁계약해지결과보고서를 공시하였습니다.

5. 정관에 관한 사항

가. 정관의 최근 개정일

사업보고서에 첨부된 정관의 최근 개정일은 2023년 3월 31일이며, 제28기 정기주주총회(2024년 3월 28일 개최 예정) 안건에는 아래와 같이 '정관 일부 개정의 건'이 포함되어 있습니다.

정관변경(예정)일	해당주총명	주요변경사항	변경이유
2024년 03월 28일	제28기 정기주주총회	주주총회의 서면에 의한 의결권 행사 제도 제외	서면투표제 제외

나. 정관 변경 이력

정관변경일	해당주총명	주요변경사항	변경이유
2022년 01월 28일	제26기 1차 임시주주총회	- 주식의 액면가 변경(액면분할) - 종류주식관련 조문 정비 - 주식매수선택권 조문 신설 - 명의개서대리인관련 조문 정비 - 사채의 발행관련 조문 정비 - 사외이사 및 외부감사인 선임관련 조문 정비	- 코스닥상장법인 표준정관 반영
2023년 03월 31일	제27기 정기주주총회	- 주주총회의 서면에 의한 의결권 행사 제도 도입	- 코스닥상장법인 표준정관 반영

다. 사업목적 현황

구 분	사업목적	사업영위 여부
1	창업자, 벤처기업, 중소·중견기업에 대한 투자	영위

2	벤처투자조합 결성 및 운용	영위
3	창업과 관련되는 상담, 정보제공 및 창업자에 대한 사업의 알선	영위
4	창업자로부터 위탁받은 사업의 경영 및 기술향상을 위한 용역사업	미영위
5	해외기술의 알선, 보급 및 이를 촉진하기 위한 해외투자	영위
6	투자한 창업자에 대한 보증 및 자금의 알선	미영위
7	창업자의 투자타당성 검토를 위한 조사용역사업	영위
8	창업보육센터의 설립, 운영	미영위
9	구조조정대상기업에 대한 투자, 인수 및 매각	미영위
10	기업구조조정 조합 자금의 관리	미영위
11	기업의 인수, 합병 등의 중개	영위
12	기타 법령이 정하는 기업구조조정투자 관련사업	미영위
13	사모투자전문회사 결성 및 운용	영위
14	기업경영자문	영위
15	제1호 내지 제14호 사업에 부대되는 사업	영위

II. 사업의 내용

1. 사업의 개요

가. 사업 개황

가. 사업 개황

당사는 중소·벤처기업에 대한 투자금융을 제공하는 벤처캐피탈(Venture Capital, VC)로 벤처투자 촉진에 관한 법률에 의거 중소벤처기업부에 등록된 벤처투자회사이며, 벤처투자조합 등의 조합 결성을 통한 창업 초기 기업 투자 및 사모집합투자기구(이하 PEF) 결성 및 운영을 주력 사업으로 영위하고 있습니다.

벤처캐피탈은 잠재적으로 기술력이 높지만 자본과 경영여건이 취약한 연구개발, 기업설립 초기단계에 있는 벤처기업에게 자금과 경영서비스 등을 제공하고 나중에 인수합병(M&A), 상장(IPO)등을 통해서 투자자금을 회수하는 금융자본이며 동시에 금융회사라고 할 수 있습니다. 특히 벤처캐피탈은 은행과 같은 자금 대출이 아닌 벤처기업에 대한 지분투자방식의 대표적인 투자자로서 벤처기업의 혁신을 이끄는 중요한기능을 수행합니다.

벤처투자회사는 투자조합을 운용함으로써 운용에 따른 관리보수(Management fee)와 투자 결과에 따른 성과보수(Carried interest)의 수익을 얻을 수 있습니다. 관리보수는 업무집행 조합원(GP)에 대한 일종의 기본보수로서 업무집행조합원은 관리보수를 통해 벤처기업을 발굴 및 심사하고 투자하게 되며 또한 펀드의 공시 및 기타 사무 처리를 담당하게 됩니다. 성과보수는 조합운용 성과에 따라 지급되는 추가수익으로 조합마다 지급규정은 다르며, 일반적으로 내부수익률(IRR)을 기준으로 해당 기준수익률을 초과하는 부분의 일정비율로서 업무집행조합원에게 지급하게 됩니다.

벤처투자회사는 관련 규정에 의해 벤처투자조합을 설립·운영할 수 있으며, 벤처투자조합 이외에 「자본시장과 금융투자업에 관한 법률」(이하 자본시장법)에서 규정하는 사모집합투자기구의 업무집행사원(GP)으로서 PEF를 설립 및 운영할 수 있습니다. 당사는 보고서 작성기준일 기준 청산중인 조합을 포함하여 11개 벤처투자조합과 1개의 사모집합투자기구를 운영하고 있으며, 전체 운용자산은 약 1조 2,430억원입니다.

당사는 중소벤처기업부에서 매년 실시하는 벤처투자회사 평가, 2년에 한번 실시하는 벤처투자회사 검사에서 설립 이후 규정 위반이 단 한건도 없어 관리의 투명성과 신뢰성을 인정 받았으며, 2023년 2월에는 한국벤처캐피탈 대상을 수상한 바 있습니다.

나. 조직도

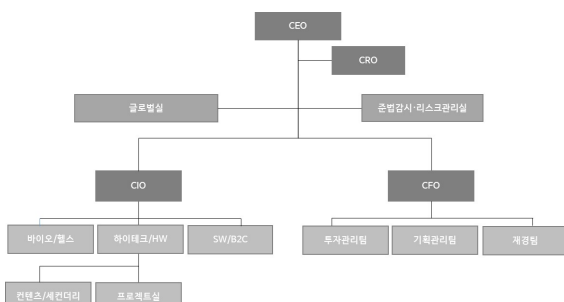

조직도

2. 영업의 현황

가. 영업의 개황

당사는 1996년 LG창업투자자로 출범하였으며, 2000년 LG그룹으로부터 독립하여 계열 분리를 하고, 2008년에는 현재 사명인 LB인베스트먼트로 개명하였습니다.

당사는 설립 이후 다양한 분야의 초기 유망 스타트업에 주도적으로 투자하고, 지속적 후속 투자를 통해 충분히 성장 가능한 규모를 공급함으로써 스타트업의 진정한 성장 파트너 역할을 수행해 왔습니다.

1998년 100억원 규모의 1호 투자조합 결성을 시작으로, 보고서 작성일 기준 벤처투자조합 11개, 사모투자합자회사 1개를 운용하고 있으며, 12개 펀드의 총 출자약정액은 1조 2,430억원으로, 안정적이고 지속적인 투자재원 확보를 이어가고 있습니다.

[운용 중인 조합 및 PEF 현황]

(단위 : 백만원)

구분		설립일	해산(예정)일	약정금액	펀드단계
VC조합	미래창조LB선도기업 투자펀드 20호	2014-02-27	2025-02-26	115,900	청산중
	창조경제바이오펀드	2015-06-02	2024-06-01	10,110	청산중
	충북창조경제혁신펀드	2015-11-09	2024-11-08	31,000	투자종료
	LB글로벌익스팬션투자조합	2016-02-22	2025-02-21	81,500	청산중
	e-신산업 LB펀드 1호	2017-11-07	2027-11-06	33,500	투자종료
	LB기술금융펀드1호	2017-12-15	2025-12-14	54,000	투자종료
	LB유망벤처산업펀드	2018-03-29	2026-03-28	145,600	투자종료
	LB혁신성장펀드	2019-12-18	2026-12-17	124,500	투자종료
	LB넥스트유니콘펀드	2020-12-24	2028-12-23	310,600	운용중
	엘비넥스트이노베이션펀드1호	2022-03-14	2027-03-13	30,320	투자종료
엘비혁신성장펀드 II	2022-12-16	2030-12-16	280,300	운용중	
소 계				1,217,330	
PEF	LB포스코신성장사모투자합자회사	2021-04-09	2024-04-08	25,700	투자종료
소 계				25,700	
합 계				1,243,030	

나. 영업의 종류

(1) 벤처투자 (VC)

벤처캐피탈 투자는 크게 펀드 조성(자금모집), 투자 및 관리, 투자 회수의 순환으로 펀드를 운용하며, 추가로 투자재산의 분배 및 해산의 절차로도 나누어 볼 수 있습니다.

[사업구조도]

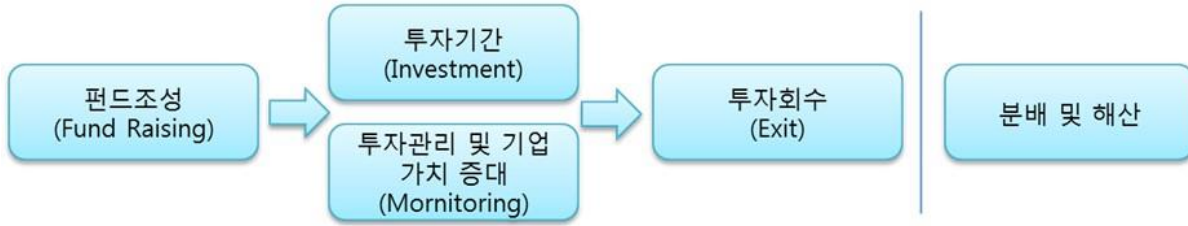

사업구조도

벤처캐피탈 투자의 첫 단계인 펀드조성은 정책기관, 금융기관 등으로 구분되는 출자자 모집이라고 할 수 있으며, 이 중 조합설립에 가장 큰 역할을 하는 주요 출자자는 국민연금, 성장사다리펀드, 산업은행, 한국모태펀드 등 각종 연기금, 공제회 및 금융기관들로 구성되어 있습니다. 조합 및 펀드의 결성을 통해 모집된 자금은 해당 조합의 설립에 따른 규약 또는 정관을 통해서 조합 결성 시 설정된 주요 투자 분야에 투자를 집행하게 되고, 투자 자금은 주로 기업공개(IPO), M&A, Secondary Market 등의 경로를 통하여 회수하게 됩니다. 조합 및 펀드 재산의 투자 등으로부터 발생하는 수익 및 출자원금은 조합의 조합원 총회의 결의에 따라 분배하게 되며, 조합원에게 배분하는 재산의 원천은 조합재산에서 조합운영비 및 업무집행조합원에 대한 성과보수를 제외한 잔여재산을 조합원의 출자좌수에 비례하여 배분하게 됩니다. 조합 및 펀드는 규약에 의거하여 설립 시 존속기간을 정하게 되며, 존속기간이 만료가 되면 해산하게 됩니다. 또한 규약에 정함에 따라 존속기간 전에도 해산이 가능합니다. 해산은 조합원 총회의 특별결의 또는 전체 동의를 얻은 후 투자조합은 해산계획을 중소벤처기업부에 제출하고, 해산을 완료하게 됩니다.

(2) 사모투자전문회사(PEF)의 설립 및 운용

사모투자전문회사는 정책기관, 금융기관 등이 출자하여 설립되며, 이후 설립 시 설정된 주요 투자 분야에 투자를 집행하게 되고, 투자 자금은 주로 기업공개(IPO), M&A, Secondary Market 등의 경로를 통하여 회수하게 됩니다. PEF의 수익 및 출자원금은 사원총회의 결의에 따라 분배하게 되며, PEF 운영비 및 업무집행사원에 대한 성과보수를 제외한 잔여재산을 출자좌수에 비례하여 배분하게 됩니다. PEF는 정관에 의거하여 설립 시 존속기간을 정하게 되며, 존속기간이 만료가 되면 해산하게 됩니다. 또한 정관에 정함에 따라 존속기간 전에도 해산이 가능합니다.

다. 자금조달 및 운용실적

(1) 자금조달실적

(단위 : 백만원)

구분		제28기		제27기		제26기	
		기말잔액	구성비	기말잔액	구성비	기말잔액	구성비
자본	자본금	23,217	19.55%	20,000	20.99%	20,000	20.71%
	자본잉여금	12,700	10.69%	291	0.31%	291	0.30%
	기타포괄손익누계	0	0.00%	0	0.00%	0	0.00%
	이익잉여금	80,533	67.80%	74,141	77.79%	70,291	72.80%

부채	기타차입금	-	-	-	-	-	-
	기타부채	2,336	1.96%	874	0.91%	5,975	6.19%
합 계		118,786	100.00%	95,306	100.00%	96,557	100.00%

주) K-IFRS 적용 별도 재무제표 기준

(2) 자금운용실적

(단위 : 백만원)

구분	제28기		제27기		제25기	
	기말잔액	구성비	기말잔액	구성비	기말잔액	구성비
주식(출자금포함)	81,361	75.41%	78,564	91.51%	44,017	75.32%
사채	-	0.00%	-	0.00%	-	0.00%
대출금	-	0.00%	-	0.00%	-	0.00%
유형자산	177	0.16%	247	0.29%	283	0.48%
현금과예금	18,646	17.28%	3,576	4.17%	1,358	2.32%
기 타	7,707	7.14%	3,456	4.03%	12,790	21.88%
합 계	107,891	100.00%	85,843	100.00%	58,448	100.00%

주1) K-IFRS 적용 별도 재무제표 기준

주2) 주식(출자금포함)은 종속기업 출자금을 포함하지 아니하였습니다.

주3) 대출금은 임직원 대여금을 포함하지 아니하였습니다.

라. 영업 종류별 현황

당사의 영업수익은 펀드를 운용하는 대가로 수취하는 관리보수, 펀드 운용 성과에 따라 기준수익률을 초과하는 투자 수익에 따르는 성과보수, 회사 고유 자산으로 운용한 금융상품에 관련된 이익, 지분법 적용 대상 펀드의 당사 지분에 대한 지분법 이익으로 구성되어 있습니다.

영업 종류	제28기 (2023년말)	제27기 (2022년말)	제26기 (2021년말)
관리보수	11,952	10,294	10,763
성과보수	10,468	4,766	17,075
금융자산관련이익	492	322	567
지분법이익	4,332	3,045	20,907
기타수익	338	98	61
합 계	27,582	18,525	49,373

3. 파생상품거래 현황

당사는 해당사항이 없습니다.

4. 영업설비

가. 지점 등 설치 현황

당사는 보고서 작성기준일 현재 해당사항 없습니다.

나. 영업설비 등 현황

당사는 보고서 작성기준일 현재 토지 및 건물을 보유하고 있지 않으며, 임대차계약을 통해 본점소재지인 "서울특별시 강남구 테헤란로 512, 13층(신안빌딩)"에서 사업을 영위하고 있습니다.

5. 재무건전성 등 기타 참고사항

가. 재무안정성

당사의 유동비율은 2021년 347.63%에서 2022년 1,096.15%, 2023년 750.09%로 양호한 상태를 유지하고 있으며, 부채비율은 2021년 16.43%, 2022년 8.83%, 2023년 9.79%로 지속적인 10% 미만을 유지하면서 안정적인 추이를 보여주고 있습니다. 또한 당사는 보고서 작성기준일 현재 차입금이 없습니다.

[안정성 지표]

구분	2023년 (제28기)	2022년 (제27기)	2021년 (제26기)
유동비율 (유동자산/유동부채)	750.09%	1,096.15%	347.63%
부채비율 (부채총계/자본총계)	9.79%	8.83%	16.43%
차입금의존도	-	-	-

주1) K-IFRS 적용 별도 재무제표 기준

나. 재무성장성

당사와 같은 벤처캐피탈 업체는 경제 및 산업환경과 주식시장에 민감하고 투자기업의 경영 성과가 유동적이므로 매년 영업수익 및 순이익이 급변할 가능성이 상존합니다. 당사는 적극적인 투자조합 결성과 투자자산 회수를 통해 매출성장세를 유지하고 있으며 이를 바탕으로 지속적인 이익을 실현하고 있습니다. 특히 2023년에는 수수료 수익 중 관리보수와 성과보수

가 모두 증가하여 영업수익이 2022년 대비 48.9% 상승하였습니다. 또한 2022년 급격한 글로벌 금융 시장 경색으로 순연되었던 투자금 회수를 2023년에 적극적으로 추진하여, 지난해 대비 영업이익은 79.6%, 순이익은 68.3% 상승하였습니다.

[성장성 지표]

구분	2023년 (제28기)	2022년 (제27기)	2021년 (제26기)
영업수익증감률	48.89%	-62.48%	76.52%
영업이익증감률	79.56%	-84.70%	107.78%
경상이익증감률	74.46%	-84.73%	112.33%
순이익증감률	68.32%	-84.30%	109.25%

주1) K-IFRS 적용 별도 재무제표 기준

다. 재무위험관리

당사의 재무위험 관리는 영업활동에서 파생되는 시장위험, 신용위험 및 유동성위험을 최소화하는데 중점을 두고 있습니다. 당사는 이를 위하여 각각의 위험요인에 대해 면밀하게 모니터링하고 대응하는 재무위험 관리정책 및 프로그램을 운영하고 있습니다.

당사의 재무위험관리의 주요 대상인 금융자산은 현금및현금성자산, 단기금융상품, 당기손익-공정가치측정금융자산, 대출채권 등으로 구성되어 있으며, 금융부채는 매입채무및기타채무 등으로 구성되어 있습니다.

(1) 시장위험

(가) 환율변동위험

당기말 및 전기말 회사는 환율위험에 노출되어 있는 유의적인 자산·부채가 존재하지 않습니다.

(나) 이자율위험

당사는 시장금리 변동으로 인한 재무상태표 항목의 가치변동(공정가치) 위험과 투자 및 재무활동으로부터 발생하는 이자수익, 비용의 현금흐름이 변동될 위험으로 정의할 수 있습니다. 이러한 당사의 이자율 변동위험은 주로 예금 및 변동금리부 차입금에서 비롯되며, 당사는 이자율변동으로 인한 불확실성과 금융비용의 최소화를 위한 정책을 수립 및 운영하고 있습니다.

당사는 외부차입을 최소화하는 재무정책을 통해 이자율 위험의 발생을 제한하고 있으며, 주기적인 금리 동향 모니터링 및 대응 방안 수립을 통해 이자율 위험을 관리하고 있습니다.

(2) 신용위험

신용위험은 거래상대방의 채무불이행에 따른 자산가치의 잠재적 손실가능성이며, 이는 고객 또는 다른 회사에 대한 예치금, 유가증권, 대출채권 등의 자산에서 발생합니다. 신용위험관리의 목적은 여신 프로세스에서 이루어지는 신용평점 및 신용등급의 설정과 여신심사를 통하여 자산의 건전성을 도모하고 신용리스크를 계량화하여 정기적으로 관리함으로써 당사의 건전성을 훼손하는 과도한 위험을 회피하기 위함입니다.

당기말 및 전기말 현재 신용위험을 갖고 있는 금융자산의 신용위험에 대한 최대 노출 정도는 다음과 같습니다.

(단위: 천원)

구분		당기말	전기말
유동자산	현금및현금성자산	18,701,982	3,661,113
	대여금및수취채권	10,147,685	8,219,853
	소계	28,849,667	11,880,966
비유동자산	대여금및수취채권	421,750	428,000
	기타비유동금융자산	2,897,612	2,840,406
	소계	3,319,362	3,268,406
합계		32,169,029	15,149,371

주) K-IFRS 적용 연결 재무제표 기준

(3) 유동성위험

유동성 위험이란 자금조달기간과 운용기간의 불일치 또는 예기치 않은 자금의 유출입등으로 일시적인 자금부족사태가 발생하여 지급불능사태에 직면하거나 자금부족해소를 위해 고금리 조달, 보유 자산의 불리한 매각 등으로 인해 손실을 입을 수 있는 가능성으로 정의됩니다.

자금의 조달기간과 운용기간의 불일치를 적정수준으로 관리하여 시장 유동성 경색에따른 지급불능 위험을 방지함으로써 안정적인 수익기반을 구축하고 자산의 최적 배분에 기여함을 목적으로 합니다.

자금의 유출입에 영향을 미치는 모든 자산 및 부채를 관리대상으로 하며, 자산의 약정만기와 부채의 약정만기의 불일치를 나타내는 유동성 GAP을 관리 대상지표로 설정 운용하고 있습니다.

다만, 당사는 외부차입 등 자금 조달측면에서의 유동성 위험이 극히 낮음에 따라, 자금부족사태 및 지급불능사태에 직면할 가능성은 매우 낮을 것으로 판단됩니다.

당기말과 전기말 현재 회사의 유동성위험 분석내용은 다음과 같습니다.

(가) 당기말

(단위: 천원)

구분	1년이하	1년에서 2년 이하	2년 초과	합계
미지급비용	262,855	-	-	262,855
리스부채	478,168	426,434	311,598	1,216,199
출자약정(*1)	9,690,000	-	-	9,690,000
합계	10,431,023	426,434	311,598	11,169,055

주1) 회사는 업무집행조합원으로 참여한 조합 또는 업무집행사원으로 참여한 사모집합투자기구에 대하여 규약에 따라 출자약정을 체결하였습니다. 회사는 관계기업이 출자를 요청하는 경우 규약에서 정한 기간 내에 출자를 이행해야 하는 바, 출자요청시기를 합리적으로 예측할 수 없어 출자약정의무가 존재하는 총액을 1년이하에 배분하였습니다.

(나) 전기말

(단위: 천원)

구분	1년이하	1년에서 2년 이하	2년 초과	합계
미지급비용	124,629	-	-	124,629
리스부채	385,642	347,751	493,274	1,226,666
출자약정(*1)	16,620,000	-	-	16,620,000
합계	17,130,271	347,751	493,274	17,971,295

주1) 회사는 업무집행조합원으로 참여한 조합 또는 업무집행사원으로 참여한 사모집합투자기구에 대하여 규약에 따라 출자약정을 체결하였습니다. 회사는 관계기업이 출자를 요청하는 경우 규약에서 정한 기간 내에 출자를 이행해야 하는 바, 출자요청시기를 합리적으로 예측할 수 없어 출자약정의무가 존재하는 총액을 1년이하에 배분하였습니다.

(4) 자본위험관리

당사의 자본관리 목적은 계속기업으로서 주주 및 이해당사자들에게 이익을 지속적으로 제공할 수 있는 능력을 보호하고 자본비용을 절감하기 위해 최적 자본구조를 유지하는 것입니다. 당사는 자본관리지표로 부채비율을 이용하고 있으며 이 비율은 총부채를 총자본으로 나누어 산출하고 있으며 총부채 및 총자본은 재무제표의 공시된 금액을 기준으로 계산합니다. 한편, 보고기간말 현재 당사의 부채비율은 다음과 같습니다.

(단위: 천원)

구분	당기말	전기말
부채	11,578,140	8,763,227
자본	115,441,887	94,463,382
부채비율	10.03%	9.28%

주) K-IFRS 적용 연결 재무제표 기준

III. 재무에 관한 사항

1. 요약재무정보

[연결]

연 결 재 무 상 태 표

제 28(당)기말 2023년 12월 31일 현재

제 27(전)기말 2022년 12월 31일 현재

엘비인베스트먼트 주식회사와 그 종속기업

(단위 : 원)

과 목	주 석	제 28(당)기말		제 27(전)기말	
자 산					
I. 유동자산			32,962,038,123		13,452,623,368
1. 현금및현금성자산	4,5,6,7	18,701,981,626		3,661,113,099	
2. 당기손익-공정가치측정금융자산	5,6,9	4,056,623,382		955,963,470	
3. 대여금및수취채권	4,5,6,11,25	10,147,685,128		8,219,852,552	
4. 당기법인세자산	17	-		549,965,485	
5. 기타유동자산	10	55,747,987		65,728,762	
II. 비유동자산			94,057,988,638		89,773,985,551
1. 관계기업투자	11,24,25,27	81,360,827,216		78,563,884,683	
2. 당기손익-공정가치측정금융자산	5,6,9	3,650,635,543		2,499,667,341	
3. 대여금및수취채권	4,5,6,11,25	421,749,928		427,999,959	
4. 유형자산	12	178,183,294		249,812,477	
5. 무형자산	13	3,529,210,690		2,877,045,000	
6. 사용권자산	14	1,562,703,490		1,793,938,471	
7. 순확정급여자산	16	123,066,460		187,232,024	
8. 기타비유동금융자산	5,6	2,897,612,017		2,840,405,596	
9. 기타비유동자산	10	334,000,000		334,000,000	
자 산 총 계			127,020,026,761		103,226,608,919
부 채					
I. 유동부채			4,512,315,630		1,390,296,877
1. 리스부채	4,6,14,23	590,976,205		490,854,108	
2. 당기법인세부채	17	1,562,268,665		127,948	
3. 기타유동부채	4,10	2,359,070,760		899,314,821	
II. 비유동부채			7,065,824,110		7,372,930,298
1. 리스부채	4,6,14,23	799,410,125		1,039,593,360	
2. 순확정급여채무	16	-		-	
3. 총당부채	15	167,255,151		155,189,585	
4. 이연법인세부채	17	6,099,158,834		6,178,147,353	
부 채 총 계			11,578,139,740		8,763,227,175
자 본					
I. 지배기업소유지분			115,441,887,021		94,463,381,744
1. 자본금	1,18	23,217,239,000		20,000,000,000	
2. 자본잉여금	18	12,699,773,296		291,210,496	
3. 기타자본구성요소	18	(964,274,685)		-	
4. 기타포괄손익누계액	18	8,434,731		7,431,289	

5. 이익잉여금	18	80,480,714,679		74,164,739,959	
II. 비지배기업소유지분			-		-
자 본 총 계			115,441,887,021		94,463,381,744
부 채 와 자 본 총 계			127,020,026,761		103,226,608,919

연 결 포 괄 손 익 계 산 서

제 28(당)기 2023년 01월 01일부터 2023년 12월 31일까지

제 27(전)기 2022년 01월 01일부터 2022년 12월 31일까지

엘비인베스트먼트 주식회사와 그 종속기업

(단위 : 원)

과 목	주 석	제 28(당)기		제 27(전)기	
I. 영업수익			27,582,188,617		18,525,357,387
이자수익	6,21	338,543,958		98,690,905	
수수료수익	11,21,26,27	22,419,917,916		15,060,200,365	
당기손익-공정가치측정금융자산관련이익	6,9	492,185,793		321,637,051	
관계기업투자관련이익	11	4,331,540,950		3,044,829,066	
II. 영업비용			19,118,918,643		13,759,497,840
이자비용	21	73,472,714		43,666,338	
당기손익-공정가치측정금융자산관련손실	6,9	114,851,798		340,597,137	
관계기업투자관련손실	11	3,786,055,138		1,633,018,403	
일반관리비	19	15,144,538,993		11,742,215,962	
III. 영업이익			8,463,269,974		4,765,859,547
IV. 영업외손익			(243,369,859)		3,071,585
영업외수익	20	22,419,761		14,368,344	
영업외비용	20	265,789,620		11,296,759	
V. 법인세차감전순이익			8,219,900,115		4,768,931,132
VI. 법인세비용	17		1,797,926,604		894,568,472
VII. 당기순이익			6,421,973,511		3,874,362,660
지배기업 소유주지분		6,421,973,511		3,874,362,660	
VIII. 기타포괄손실			(104,995,349)		(13,414,374)
당기손익으로 재분류되지 않는 항목 :					
- 확정급여제도의 재측정요소	16	(105,998,791)		(9,910,903)	
당기손익으로 재분류될 수 있는 항목 :					
- 해외사업장환산손익	18	1,003,442		(3,503,471)	
IX. 총포괄이익			6,316,978,162		3,860,948,286
지배기업 소유주지분		6,316,978,162		3,860,948,286	
X. 주당이익	22		286		194

[별도]

재 무 상 태 표

제 28(당)기말 2023년 12월 31일 현재

제 27(전)기말 2022년 12월 31일 현재

엘비인베스트먼트 주식회사

(단위 : 원)

과 목	주 석	제 28(당)기말		제 27(전)기말	
자 산					
I. 유동자산			32,891,252,128		13,309,722,641
1. 현금및현금성자산	5,6,7	18,645,859,393		3,576,209,759	
2. 당기손익-공정가치측정금융자산	5,6,9	4,056,623,382		955,963,470	
3. 대여금및수취채권	4,5,6,11,25	10,138,180,178		8,176,216,210	
4. 당기법인세자산	17	-		549,965,485	

5. 기타유동자산	10	50,589,175		51,367,717	
II. 비유동자산			93,899,082,407		89,458,315,323
1. 종속기업투자	11,25	86,266,817		86,266,817	
2. 관계기업투자	11,24,25	81,360,827,216		78,563,884,683	
3. 당기손익-공정가치측정금융자산	5,6,9	3,650,635,543		2,499,667,341	
4. 대여금및수취채권	4,5,6,11,25	421,749,928		427,999,959	
5. 유형자산	12	176,867,694		247,068,184	
6. 무형자산	13	3,529,210,690		2,877,045,000	
7. 사용권자산	14	1,318,846,042		1,394,745,719	
8. 순확정급여자산	16	123,066,460		187,232,024	
9. 기타비유동금융자산	5,6	2,897,612,017		2,840,405,596	
10. 기타비유동자산	10	334,000,000		334,000,000	
자 산 총 계			126,790,334,535		102,768,037,964
부 채					
I. 유동부채			4,333,001,528		1,214,226,716
1. 리스부채	4,5,6,14,23	434,528,673		339,862,841	
2. 당기법인세부채	17	1,562,051,379		-	
3. 기타유동부채	4,10	2,336,421,476		874,363,875	
II. 비유동부채			6,971,719,386		7,121,546,747
1. 리스부채	4,5,6,14,23	705,305,401		788,209,809	
2. 순확정급여채무	16	-		-	
3. 총당부채	15	167,255,151		155,189,585	
4. 이연법인세부채	17	6,099,158,834		6,178,147,353	
부 채 총 계			11,304,720,914		8,335,773,463
자 본					
I. 자본금	1,18		23,217,239,000		20,000,000,000
II. 자본잉여금	18		12,699,773,296		291,210,496
III. 기타자본구성요소			(964,274,685)		-
IV. 이익잉여금	18		80,532,876,010		74,141,054,005
자 본 총 계			115,485,613,621		94,432,264,501
부 채 와 자 본 총 계			126,790,334,535		102,768,037,964

포괄손익계산서

제 28(당)기 2023년 01월 01일부터 2023년 12월 31일까지

제 27(전)기 2022년 01월 01일부터 2022년 12월 31일까지

엘비인베스트먼트 주식회사

(단위 : 원)

과목	주석	제 28(당)기		제 27(전)기	
I. 영업수익			27,582,005,097		18,524,984,232
이자수익	6,21	338,360,438		98,317,750	
수수료수익	11,21,26	22,419,917,916		15,060,200,365	
당기손익-공정가치측정금융자산관련이익	6,9	492,185,793		321,637,051	
관계기업투자관련이익	11,26	4,331,540,950		3,044,829,066	
II. 영업비용			19,049,296,474		13,772,967,896
이자비용	21	60,303,502		35,611,205	
당기손익-공정가치측정금융자산관련손실	6,9	114,851,798		340,597,137	
관계기업투자관련손실	11,26	3,786,055,138		1,633,018,403	
일반관리비	19	15,088,086,036		11,763,741,151	
III. 영업이익			8,532,708,623		4,752,016,336
IV. 영업외손익			(237,182,571)		2,885,169
영업외수익	20	22,419,761		14,181,928	
영업외비용	20	259,602,332		11,296,759	
V. 법인세차감전순이익			8,295,526,052		4,754,901,505
VI. 법인세비용	17		1,797,705,256		894,433,381
VII. 당기순이익			6,497,820,796		3,860,468,124
VIII. 기타포괄손실			(105,998,791)		(9,910,903)
당기손익으로 재분류되지 않는 항목 :					
- 확정급여제도의 재측정요소	16	(105,998,791)		(9,910,903)	
IX. 총포괄이익			6,391,822,005		3,850,557,221
X. 주당이익	22,27		289		193

2. 연결재무제표

2-1. 연결 재무상태표

연결 재무상태표

제 28 기 2023.12.31 현재
 제 27 기 2022.12.31 현재
 제 26 기 2021.12.31 현재

(단위 : 원)

	제 28 기	제 27 기	제 26 기
자산			
유동자산	32,962,038,123	13,452,623,368	27,377,914,081
현금및현금성자산	18,701,981,626	3,661,113,099	10,263,610,369
당기손익-공정가치측정금융자산	4,056,623,382	955,963,470	10,755,404,304
대여금및수취채권	10,147,685,128	8,219,852,552	6,290,366,707
당기법인세자산	0	549,965,485	0

기타유동자산	55,747,987	65,728,762	68,532,701
비유동자산	94,057,988,638	89,773,985,551	78,231,758,543
종속기업, 공동기업과 관계기업에 대한 투자자산	81,360,827,216	78,563,884,683	68,590,275,101
당기손익-공정가치측정금융자산	3,650,635,543	2,499,667,341	838,691,079
대여금및수취채권	421,749,928	427,999,959	596,833,314
유형자산	178,183,294	249,812,477	302,388,056
무형자산	3,529,210,690	2,877,045,000	3,067,828,980
사용권자산	1,562,703,490	1,793,938,471	1,748,722,408
퇴직급여운용자산/퇴직연금운용자산	123,066,460	187,232,024	0
기타비유동금융자산	2,897,612,017	2,840,405,596	2,753,019,605
기타비유동자산	334,000,000	334,000,000	334,000,000
자산총계	127,020,026,761	103,226,608,919	105,609,672,624
부채			
유동부채	4,512,315,630	1,390,296,877	7,962,524,194
리스부채	590,976,205	490,854,108	441,800,507
당기법인세부채	1,562,268,665	127,948	1,517,716,472
기타 유동부채	2,359,070,760	899,314,821	6,003,007,215
비유동부채	7,065,824,110	7,372,930,298	7,044,714,972
리스부채	799,410,125	1,039,593,360	988,212,686
퇴직급여부채	0	0	39,333,853
비유동충당부채	167,255,151	155,189,585	131,810,043
이연법인세부채	6,099,158,834	6,178,147,353	5,885,358,390
부채총계	11,578,139,740	8,763,227,175	15,007,239,166
자본			
지배기업의 소유주에게 귀속되는 자본	115,441,887,021	94,463,381,744	90,602,433,458
자본금	23,217,239,000	20,000,000,000	20,000,000,000
자본잉여금	12,699,773,296	291,210,496	291,210,496
기타자본구성요소	(964,274,685)	0	0
기타포괄손익누계액	8,434,731	7,431,289	10,934,760
이익잉여금(결손금)	80,480,714,679	74,164,739,959	70,300,288,202
비지배지분	0	0	0
자본총계	115,441,887,021	94,463,381,744	90,602,433,458
자본과부채총계	127,020,026,761	103,226,608,919	105,609,672,624

2-2. 연결 포괄손익계산서
연결 포괄손익계산서

제 28 기 2023.01.01 부터 2023.12.31 까지
제 27 기 2022.01.01 부터 2022.12.31 까지
제 26 기 2021.01.01 부터 2021.12.31 까지

(단위 : 원)

	제 28 기	제 27 기	제 26 기
영업수익	27,582,188,617	18,525,357,387	49,373,274,787
영업비용	19,118,918,643	13,759,497,840	18,294,047,233
영업이익(손실)	8,463,269,974	4,765,859,547	31,079,227,554
기타이익	22,419,761	14,368,344	76,754,691
기타손실	265,789,620	11,296,759	6,645,153
법인세비용차감전순이익(손실)	8,219,900,115	4,768,931,132	31,149,337,092
법인세비용(수익)	1,797,926,604	894,568,472	6,550,394,000
당기순이익(손실)	6,421,973,511	3,874,362,660	24,598,943,092
기타포괄손익	(104,995,349)	(13,414,374)	(2,085,051)
당기손익으로 재분류되지 않는항목(세후기타포괄손익)	(105,998,791)	(9,910,903)	(12,447,278)
당기손익으로 재분류될 수 있는 항목(세후기타포괄손익)	1,003,442	(3,503,471)	10,362,227
총포괄손익	6,316,978,162	3,860,948,286	24,596,858,041
당기순이익(손실)의 귀속			
지배기업의 소유주에게 귀속되는 당기순이익(손실)	6,316,978,162	3,860,948,286	24,596,858,041
비지배지분에 귀속되는 당기순이익(손실)	0	0	0
포괄손익의 귀속			
포괄손익, 지배기업의 소유주에게 귀속되는 지분	6,316,978,162	3,860,948,286	24,596,858,041
포괄손익, 비지배지분	0	0	0
주당이익			
기본주당이익(손실) (단위 : 원)	286.0	194.0	1,230.0

2-3. 연결 자본변동표

연결 자본변동표

제 28 기 2023.01.01 부터 2023.12.31 까지

제 27 기 2022.01.01 부터 2022.12.31 까지

제 26 기 2021.01.01 부터 2021.12.31 까지

(단위 : 원)

	자본							
	지배기업의 소유주에게 귀속되는 지분						비지배지분	자본 합계
	자본금	자본잉여금	기타자본구성요소	기타포괄손익누계액	이익잉여금	지배기업의 소유주에게 귀속되는 지분 합계		
2021.01.01 (기초자본)	20,000,000,000	291,210,496	0	572,533	45,713,792,388	66,005,575,417	0	66,005,575,417
지분의 발행	0	0	0	0	0	0	0	0
자기주식 거래로 인한 증감	0	0	0	0	0	0	0	0
당기순이익(손실)	0	0	0	0	24,598,943,092	24,598,943,092	0	24,598,943,092
기타포괄손익	0	0	0	10,362,227	(12,447,278)	(2,085,051)	0	(2,085,051)
자본 증가(감소) 합계	0	0	0	10,362,227	24,586,495,814	24,596,858,041	0	24,596,858,041
2021.12.31 (기말자본)	20,000,000,000	291,210,496	0	10,934,760	70,300,288,202	90,602,433,458	0	90,602,433,458

2022.01.01 (기초자본)	20,000,000,000	291,210,496	0	10,934,760	70,300,288,202	90,602,433,458	0	90,602,433,458
지분의 발행	0	0	0	0	0	0	0	0
자기주식 거래로 인한 증감	0	0	0	0	0	0	0	0
당기순이익(손실)	0	0	0	0	3,874,362,660	3,874,362,660	0	3,874,362,660
기타포괄손익	0	0	0	(3,503,471)	(9,910,903)	(13,414,374)	0	(13,414,374)
자본 증가(감소) 합계	0	0	0	(3,503,471)	3,864,451,757	3,860,948,286	0	3,860,948,286
2022.12.31 (기말자본)	20,000,000,000	291,210,496	0	7,431,289	74,164,739,959	94,463,381,744	0	94,463,381,744
2023.01.01 (기초자본)	20,000,000,000	291,210,496	0	7,431,289	74,164,739,959	94,463,381,744	0	94,463,381,744
지분의 발행	3,217,239,000	12,408,562,800	0	0	0	15,625,801,800	0	15,625,801,800
자기주식 거래로 인한 증감	0	0	(964,274,685)	0	0	(964,274,685)	0	(964,274,685)
당기순이익(손실)	0	0	0	0	6,421,973,511	6,421,973,511	0	6,421,973,511
기타포괄손익	0	0	0	1,003,442	(105,998,791)	(104,995,349)	0	(104,995,349)
자본 증가(감소) 합계	3,217,239,000	12,408,562,800	(964,274,685)	1,003,442	6,315,974,720	20,978,505,277	0	20,978,505,277
2023.12.31 (기말자본)	23,217,239,000	12,699,773,296	(964,274,685)	8,434,731	80,480,714,679	115,441,887,021	0	115,441,887,021

2-4. 연결 현금흐름표

연결 현금흐름표

제 28 기 2023.01.01 부터 2023.12.31 까지

제 27 기 2022.01.01 부터 2022.12.31 까지

제 26 기 2021.01.01 부터 2021.12.31 까지

(단위 : 원)

	제 28 기	제 27 기	제 26 기
영업활동현금흐름	1,615,754,302	(6,314,184,602)	9,541,328,233
당기순이익(손실)	6,421,973,511	3,874,362,660	24,598,943,092
당기순이익조정을 위한 가감	2,122,325,438	630,528,883	(12,587,839,166)
영업활동으로 인한 자산 부채의 변동	(7,408,736,412)	(8,155,753,911)	(67,118,854)
이자수취	281,462,537	44,017,722	8,093,814
이자지급(영업)	(65,655,427)	(40,649,206)	(23,075,848)
법인세환급(납부)	264,384,655	(2,666,690,750)	(2,387,674,805)
투자활동현금흐름	(690,158,496)	256,549,288	(181,138,323)
대여금의 감소	52,166,694	268,083,352	25,833,337
무형자산의 처분	0	300,000,000	0
유형자산의 처분	0	1,050,000	850,000
유형자산의 취득	(40,034,500)	(55,910,044)	(107,821,660)
무형자산의 취득	(652,165,690)	(116,416,020)	0
대여금의 증가	(50,000,000)	(100,000,000)	(100,000,000)
보증금의 증가	125,000	40,258,000	0
재무활동현금흐름	14,115,020,798	(542,253,933)	(528,923,776)
주식의 발행	15,625,801,800	0	0
리스부채의 상환	(546,506,317)	(542,253,933)	(528,923,776)

자기주식의 취득으로 인한 현금의 유출	(964,274,685)	0	0
환율변동효과 반영전 현금및현금성자산의 순증가(감소)	15,040,616,604	(6,599,889,247)	8,831,266,134
현금및현금성자산에 대한 환율변동효과	251,923	(2,608,023)	7,709,438
현금및현금성자산의 순증가(감소)	15,040,868,527	(6,602,497,270)	8,838,975,572
기초현금및현금성자산	3,661,113,099	10,263,610,369	1,424,634,797
기말현금및현금성자산	18,701,981,626	3,661,113,099	10,263,610,369

3. 연결재무제표 주석

제 28(당기) 2023년 12월 31일 현재

제 27(전기) 2022년 12월 31일 현재

엘비인베스트먼트 주식회사와 그 종속기업

1. 일반 사항

기업회계기준서 제1110호 '연결재무제표'에 의한 지배기업인 엘비인베스트먼트 주식회사(이하, '지배회사')는 종속회사인 LB INVESTMENT (SHANGHAI) CO., LTD(이하, 지배회사와 종속회사를 일괄하여 '연결회사')를 연결대상으로 하여 연결재무제표를 작성하였습니다.

(1) 지배회사의 개요

지배회사는 1996년 7월 4일 중소기업창업지원을 목적으로 설립되어 중소기업 창업자에 대한 투자 및 용자, 창업과 관련되는 상담, 정보제공 등을 주된 영업으로 하고 있습니다. 지배회사는 2010년 12월 28일에 주식의 포괄적 이전을 통해 주식회사 엘비의 완전자회사가 되었으며, 2023년 3월 29일 코스닥시장에 상장되었습니다. 지배회사의 설립시 자본금은 10,000백만원이며 증자 및 감자를 거쳐 당기말 현재 납입자본금은 23,217백만원입니다.

당기말 및 전기말 현재의 주요 주주내역은 다음과 같습니다.

주주명	당기말		전기말	
	주식수	지분율(%)	주식수	지분율(%)
(주)엘비	18,460,651	79.51	20,000,000	100.00
기타주주	4,534,792	19.53	-	-
자기주식	221,796	0.96	-	-
합 계	23,217,239	100.00	20,000,000	100.00

(2) 종속기업의 현황

1) 당기말 및 전기말 현재 종속기업의 현황은 다음과 같습니다.

회사명	자본금(원)	업종	소재지	결산월	지분율(%)
LB INVESTMENT (SHANGHAI) CO., LTD	188,380,400	투자 및 금융업	중국	12월	100.00%

2) 당기 및 전기 중 신규로 연결에 포함된 종속기업은 없습니다.

(3) 종속기업 관련 재무정보 요약

1) 당기말

(단위 : 원)						
회사명	자산	부채	자본	영업수익	당기순손익	당기총포괄손익
LB INVESTMENT (SHANGHAI) CO., LTD	315,959,043	273,418,826	42,540,217	688,217,861	(75,847,285)	(74,843,843)

2) 전기말

(단위 : 원)						
회사명	자산	부채	자본	영업수익	전기순손익	총포괄손익
LB INVESTMENT (SHANGHAI) CO., LTD	544,837,772	427,453,712	117,384,060	726,878,671	13,894,536	10,391,065

2. 중요한 회계정책

다음은 연결재무제표 작성에 적용된 중요한 회계정책입니다. 이러한 정책은 별도의 언급이 없다면, 표시된 회계기간에 계속적으로 적용됩니다.

연결재무제표 작성을 위하여 채택한 중요한 회계정책은 다음과 같습니다.

(1) 회계정책의 변경과 공시

1) 연결회사가 채택한 제·개정 기준서

연결회사는 2023년 01월 01일로 개시하는 회계기간부터 다음의 제·개정 기준서 및해석서를 신규로 적용하였습니다.

(가) 기업회계기준서 제1001호 '재무제표 표시' - '회계정책'의 공시

중요한 회계정책 정보를 정의하고 이를 공시하도록 하였습니다. 해당 기준서의 개정이 연결재무제표에 미치는 중요한 영향은 없습니다.

(나) 기업회계기준서 제1008호 '회계정책, 회계추정의 변경 및 오류' - '회계추정'의 정의

회계추정을 정의하고, 회계정책의 변경과 구별하는 방법을 명확히 하였습니다. 해당 기준서의 개정이 연결재무제표에 미치는 중요한 영향은 없습니다.

(다) 기업회계기준서 제1012호 '법인세' - 단일거래에서 생기는 자산과 부채에 대한 이연법인세

자산 또는 부채가 최초로 인식되는 거래의 최초 인식 예외 요건에 거래시점 동일한 가산할 일시적차이와 차감할 일시적차이를 발생시키지 않는 거래라는 요건을 추가하였습니다. 해당 기준서의 개정이 연결재무제표에 미치는 중요한 영향은 없습니다.

(라) 기업회계기준서 제1117호 '보험계약' 제정

기업회계기준서 제1117호 '보험계약'은 기업회계기준서 제1104호 '보험계약'을 대체합니다. 보험계약에 따른 모든 현금흐름을 추정하고 보고시점의 가정과 위험을 반영한 할인율을 사용하여 보험부채를 측정하고, 매 회계연도별로 계약자에게 제공한 서비스(보험보장)를 반영하여 수익을 발생주의로 인식하도록 합니다. 또한, 보험사건과 관계없이 보험계약자에게 지급하는 투자요소(해약/만기환급금)는 보험수익에서 제외하며, 보험손익과 투자손익을 구분 표시하여 정보이용자가 손익의 원천을 확인할 수 있도록 하였습니다. 해당 기준서의 개정이 연결재무제표에 미치는 중요한 영향은 없습니다.

(마) 기업회계기준서 제1001호 '재무제표 표시' - 행사가격 조정 조건이 있는 금융부채 평가손익 공시

발행자의 주가 변동에 따라 행사가격이 조정되는 조건이 있는 금융상품의 전부나 일부가 금융부채로 분류되는 경우 그 금융부채의 장부금액과 관련 손익을 공시하도록 하였습니다. 해당 기준서의 개정이 연결재무제표에 미치는 중요한 영향은 없습니다.

(바) 기업회계기준서 제1012호 '법인세'

필라 2 법인세에 대한 이연법인세 회계처리를 한시적으로 면제하는 규정을 추가하였습니다. 또한, 필라 2 법인세에 대한 기업의 익스포저 정보와 당기법인세비용을 추가공시하도록 요구 하였습니다. 해당 기준서의 개정이 연결재무제표에 미치는 중요한 영향은 없습니다.

2) 공표되었으나 아직 시행되지 않은 제·개정 기준서 및 해석서

보고기간말 현재 제정·공표되었으나 2023년 01월 01일 이후 시작하는 회계기간에 시행일이 도래하지 아니하였고, 연결회사가 조기 적용하지 아니한 제·개정 기업회계기준서 및 해석서는 다음과 같습니다.

(가) 기업회계기준서 제1001호 '재무제표 표시' 개정 - 부채의 유동/비유동 분류

보고기간말 현재 존재하는 실질적인 권리에 따라 유동 또는 비유동으로 분류되며, 부채의 결제를 연기할 수 있는 권리의 행사가능성이나 경영진의 기대는 고려하지 않습니다. 또한, 부채의 결제에 자기지분상품의 이전도 포함되나, 복합금융상품에서 자기지분상품으로 결제하는 옵션이 지분상품의 정의를 충족하여 부채와 분리하여 인식된 경우는 제외됩니다. 동 개정사항은 2024년 01월 01일 이후 시작하는 회계연도부터 적용하며, 조기적용이 허용됩니다. 회

사는 동 개정으로 인한 연결재무제표의 영향을 검토중에 있습니다.

(나) 기업회계기준서 제1116호 '리스' - 변동리스료 조건의 판매후리스에서 생기는 리스부채의 측정

판매후리스 거래에서 생기는 리스부채를 후속적으로 측정할 때, 판매자와 리스이용자가 보유하는 사용권 관련 손익을 인식하지 않는 방식으로 리스료를 산정해야 함을 명확히 하였습니다. 동 개정사항은 2024년 01월 01일 이후 시작하는 회계연도부터 적용하며, 조기적용이 허용됩니다. 회사는 동 개정으로 인한 연결재무제표의 영향을 검토중에 있습니다.

(다) 기업회계기준서 제1007호 '현금흐름표'와 기업회계기준서 제1107호 '금융상품:공시' - 공급자 금융 약정의 공시

공급자 금융 약정이 기업의 부채와 현금흐름에 미치는 영향에 대한 정보를 주식으로 공시하도록 개정되었습니다. 또한, 유동성 위험의 관리 방법 및 위험 집중에 대한 정보 공시에 공급자금융약정을 고려하도록 개정되었습니다. 동 개정사항은 2024년 01월 01일 이후 시작하는 회계연도부터 적용하며, 조기적용이 허용됩니다. 회사는 동 개정으로 인한 연결재무제표의 영향을 검토중에 있습니다.

(라) 기업회계기준서 제1021호 '환율변동효과' - 교환가능성 평가와 교환이 불가능한 경우 현물환율의 결정

두 통화간 교환가능성을 평가하는 규정을 추가하였습니다. 또한 두 통화간 교환이 가능한지를 평가하여 교환가능성이 결여되었다고 판단한 경우, 적용할 현물환율을 추정하는 규정을 추가하였습니다. 동 개정사항은 2025년 01월 01일 이후 시작하는 회계연도부터 적용하며, 조기적용이 허용됩니다. 회사는 동 개정으로 인한 연결재무제표의 영향을 검토중에 있습니다.

(2) 연결재무제표 작성기준

1) 회계기준

연결재무제표는 주식회사 등의 외부감사에 관한 법률에서 규정하고 있는 국제회계기준위원회의 국제회계기준을 채택하여 정한 회계처리기준인 한국채택국제회계기준에 따라 작성되었습니다.

한국채택국제회계기준은 연결재무제표 작성시 중요한 회계추정의 사용을 허용하고 있으며, 회계정책을 적용함에 있어 경영진의 판단을 요구하고 있습니다. 보다 복잡하고 높은 수준의 판단이 요구되는 부분이나 중요한 가정 및 추정이 요구되는 부분은 주석 3에서 설명하고 있습니다.

2) 측정기준

연결재무제표는 금융상품 등 아래의 회계정책에서 별도로 언급하고 있는 사항을 제외하고는 역사적원가를 기준으로 작성되었습니다.

3) 기능통화와 표시통화

연결재무제표는 연결회사의 기능통화이면서 표시통화인 "원(KRW)"으로 표시되고 있으며, 별도로 언급하고 있는 사항을 제외하고는 "원(KRW)" 단위로 표시되고 있습니다.

(3) 연결재무제표

1) 연결회사는 기업회계기준서 제1110호 '연결재무제표'에 따라 연결재무제표를 작성하고 있습니다.

2) 종속기업

종속기업은 지배기업이 지배하고 있는 모든 기업(특수목적기업 포함)입니다. 연결회사가 피투자자에 대한 관여로 변동이익에 노출되거나 변동이익에 대한 권리가 있고, 피투자자에 대하여 자신의 힘으로 그러한 이익에 영향을 미칠 능력이 있는 경우, 해당 피투자자를 지배합니다. 종속기업은 지배기업이 지배하게 되는 시점부터 연결에 포함되며, 지배력을 상실하는 시점부터 연결에서 제외됩니다.

연결회사의 사업결합은 취득법으로 회계처리 됩니다. 이전대가는 취득일의 공정가치로 측정하고, 사업결합으로 취득한 식별가능한 자산·부채 및 우발부채는 취득일의 공정가치로 최초 측정하고 있습니다. 연결회사는 청산 시 순자산의 비례적 몫을 제공하는 비지배지분을 사업결합 건별로 판단하여 피취득자의 순자산 중 비례적 지분 또는 공정가치로 측정합니다. 그 밖의 비지배지분은 다른 기준서의 요구사항이 없다면 공정가치로 측정합니다. 취득관련원가는 발생 시 당기비용으로 인식됩니다.

영업권은 이전대가, 피취득자에 대한 비지배지분의 금액과 취득자가 이전에 보유하고 있던 피취득자에 대한 지분의 취득일의 공정가치 합계액이 취득한 식별가능한 순자산의 공정가치를 초과하는 금액으로 인식됩니다. 이전대가 등이 취득한 종속기업 순자산의 공정가치보다 작다면, 그 차액은 당기손익으로 인식합니다.

연결회사 내의 기업간에 발생하는 거래로 인한 채권, 채무의 잔액, 수익과 비용 및 미실현이익 등은 제거됩니다. 또한 종속기업의 회계정책은 연결회사에서 채택한 회계정책을 일관성 있게 적용하기 위해 차이가 나는 경우 수정됩니다.

3) 관계기업

관계기업은 연결회사가 유의적 영향력을 보유하는 기업이며, 관계기업 투자지분은 최초에 취득원가로 인식하며 이후 지분법을 적용합니다. 연결회사와 관계기업간의 거래에서 발생한 미실현손익은 연결회사의 관계기업에 대한 지분에 해당하는 부분만큼 제거 됩니다. 또한 관계기업투자에 대한 객관적인 손상의 징후가 있는 경우 연결회사는 관계기업 투자의 회수가 능력과 장부금액과의 차이는 손상차손으로 인식됩니다.

(4) 외화환산

1) 기능통화와 표시통화

연결회사는 연결회사 내 개별기업의 연결재무제표에 포함되는 항목들을 각각의 영업활동이 이뤄지는 주된 경제 환경에서의 통화('기능통화')를 적용하여 측정하고 있습니다. 연결회사의 기능통화는 대한민국 원화이며, 연결재무제표는 대한민국 원화로 표시되어 있습니다.

2) 외화거래와 보고기간말의 환산

외화거래는 거래일의 환율 또는 재측정되는 항목인 경우 평가일의 환율을 적용한 기능통화로 인식됩니다. 외화거래의 결제나 화폐성 외화 자산·부채의 환산에서 발생하는 외환차이는 당기손익으로 인식됩니다. 다만, 조건을 충족하는 현금흐름위험회피나 순투자의 위험회피의 효과적인 부분과 관련되거나 보고기업의 해외사업장에 대한 순투자의 일부인 화폐성항목에서 생기는 손익은 기타포괄손익으로 인식합니다.

차입금과 관련된 외환차이는 포괄손익계산서에 '금융수익' 또는 '금융비용'으로 표시되며, 다른 외환차이는 '기타수익' 또는 '기타비용'에 표시됩니다.

비화폐성 금융자산·부채로부터 발생하는 외환차이는 공정가치 변동손익의 일부로 보아 당기손익-공정가치 측정 지분상품으로부터 발생하는 외환차이는 당기손익으로, 기타포괄손익-공정가치 측정 지분상품의 외환차이는 기타포괄손익에 포함하여 인식됩니다.

3) 표시통화로의 환산

연결회사의 표시통화와 다른 기능통화를 가진 모든 연결회사에 대해서는 다음의 방법으로 환산하고 있습니다.

- 자산과 부채는 보고기간말의 마감환율
- 수익과 비용은 해당 기간의 평균환율
- 자본은 역사적 환율
- 환산에서 발생하는 외환차이는 기타포괄손익으로 인식

해외사업장의 취득으로 생기는 영업권과 자산,부채의 장부금액에 대한 공정가치 조정액은 해외사업장의 자산,부채로 보아 마감 환율로 환산합니다.

(5) 현금및현금성자산

연결회사는 요구불예금, 유동성이 매우 높은 단기 투자자산으로서 확정된 금액의 현금으로 전환이 용이하고 가치변동의 위험이 경미한 자산을 현금성자산으로 분류하고 있습니다. 지분상품은 현금성자산에서 제외하고 있으며, 다만 상환일이 정해져 있고 취득일로부터 상환일까지의 기간이 단기인 우선주와 같이 실질적인 현금성자산인 경우에는 현금성자산에 포함하고 있습니다.

(6) 금융상품

1) 금융자산

금융자산은 금융상품의 계약당사자가 되는 때에만 재무상태표에 인식하고 있으며, 금융자산의 정형화된 매입이나 매도는 매매일 또는 결제일에 인식하고 있습니다.

연결회사는 금융자산의 관리를 위한 사업모형과 금융자산의 계약상 현금흐름 특성에 따라 금융자산을 상각후원가측정금융자산, 기타포괄손익-공정가치측정금융자산 및 당기손익-공정가치측정금융자산의 세가지 범주로 분류하고 분류 명칭에 따라 후속적으로 측정하고 있습니다. 내재파생상품은 주계약이 기준서 제1109호의 적용범위에 해당되는 경우에는 분리하지 않고 복합금융상품 전체에 대해 위 세가지 범주 중의 하나로 분류합니다.

금융자산은 최초인식시 공정가치로 측정하고 있으며, 당기손익-공정가치금융자산이 아닌 경우 당해 금융자산의 취득과 직접 관련되는 거래원가는 최초 인식하는 공정가치에 가산하여 측정하고 있습니다.

① 당기손익-공정가치측정금융자산

금융자산을 단기매매목적으로 보유하고 있거나, 당기손익-공정가치측정금융자산으로 지정하는 경우와 기타포괄손익-공정가치측정금융자산 또는 상각후원가측정금융자산으로 분류되지 않는 금융자산은 당기손익-공정가치측정금융자산으로 분류합니다.

또한 당기손익-공정가치측정금융자산의 지정이 서로 다른 기준에 따라 자산이나 부채를 측정하거나, 그에 따른 평가손익 등을 인식함으로써 발생할 수 있는 인식과 측정상의 불일치를 제거하거나 상당히 감소시킬 수 있는 경우에는 당기손익-공정가치 측정금융자산으로 지정할 수 있습니다.

당기손익-공정가치측정금융자산은 공정가치로 측정하며 공정가치 변동으로 인한 평가손익은 당기손익으로 인식하고 있습니다. 금융자산으로부터 획득한 배당금과 이자수익도 당기손익으로 인식합니다.

② 기타포괄손익-공정가치측정금융자산

채무증권 중 사업모형이 현금흐름 수취 및 매도 사업모형으로 분류되고 계약상 현금흐름이 원금과 이자만으로 구성되어 있는지에 대한 검토를 만족하는 금융자산이나 단기간 내 매도할 목적이 아닌 지분증권 중 기타포괄손익-공정가치측정금융자산으로 지정한 상품은 기타포괄손익-공정가치측정금융자산으로 분류하고 있습니다. 기타포괄손익-공정가치측정금융자산은 최초인식 후에 공정가치로 측정합니다. 공정가치의 변동으로 인하여 발생하는 손익은 유효이자율법에 따른 이자수익, 배당수익 및 손익으로 직접 인식되는 화폐성자산에 대한 외환차이를 제외하고는 자본의 기타포괄손익항목으로 인식하고 있습니다.

기타포괄손익-공정가치측정금융자산을 처분하는 경우 기타포괄손익으로 인식한 누적손익은 해당 기간의 당기손익으로 인식합니다. 다만, 기타포괄손익-공정가치측정 금융자산으로 지정한 지분증권에서 발생한 누적평가손익은 처분시 해당기간의 당기손익으로 인식되지 않습니다.

외화로 표시된 기타포괄손익-공정가치측정금융자산의 공정가치는 해당 외화로 측정되며 보고기간 말 현재 환율로 환산합니다. 공정가치 변동분 중 상각후원가의 변동으로 인한 환산차이에서 발생한 부분은 당기손익으로 인식하며 기타 변동은 자본으로 인식하고 있습니다.

③ 상각후원가측정금융자산

사업모형이 현금흐름 수취로 분류되고 계약상현금흐름 특성 평가를 만족하는 금융자산은 상각후원가 측정 금융자산으로 분류합니다. 최초 인식 후에는 유효이자율법을 사용한 상각후원가로 측정하며, 이자수익은 유효이자율법을 사용하여 인식합니다.

④ 금융자산의 제거

금융자산의 현금흐름에 대한 계약상 권리가 소멸하거나, 금융자산의 현금흐름에 대한 권리를 양도하고 금융자산의 소유에 따른 위험과 보상의 대부분을 이전할 때 금융자산을 제거하고 있습니다. 만약, 금융자산의 소유에 따른 위험과 보상의 대부분을 보유하지도 않고 이전하지도 아니한 경우, 연결회사가 금융자산을 통제하고 있지도 않다면 금융자산을 제거하고, 금융자산을 계속 통제하고 있다면 그 양도자산에 대하여 지속적으로 관여하는 정도까지 계속하여 인식하고, 관련 부채를 함께 인식하고 있습니다.

2) 금융자산(채무상품)의 기대신용손실

당기손익-공정가치측정금융자산을 제외한 상각후원가측정금융자산 및 기타포괄손익-공정가치측정채무상품은 매 보고기간 말에 기대신용손실을 평가하고 있습니다. 손실충당금의 측정방식은 신용위험의 유의적인 증가 여부에 따라 결정됩니다. 금융자산의 최초 인식 후 신용위험의 유의적인 증가 여부에 따라 아래 표와 같이 3단계로 구분하여 12개월 기대신용손실이나 전체기간 기대신용손실에 해당하는 금액으로 손실충당금을 인식합니다.

구분		손실충당금
Stage 1	최초 인식 후 신용위험이 유의적으로 증가하지 않은 경우(주1)	12개월 기대신용손실: 보고기간 말 이후 12개월 내에 발생 가능한 금융상품의 채무불이행 사건으로 인한 기대신용손실
Stage 2	최초 인식 후 신용위험이 유의적으로 증가한 경우	전체기간 기대신용손실: 기대존속기간에 발생할 수 있는 모든 채무불이행 사건으로 인한 기대신용손실
Stage 3	신용이 손상된 경우	

(주1) 보고기간 말 신용위험이 낮은 경우에는 신용위험이 유의적으로 증가하지 않은 것으로 간주할 수 있음

최초 인식 시점에 신용이 손상된 금융자산에 대하여 최초 인식 후 전체기간 기대신용손실의 누적변동분만을 손실충당금으로 계상합니다.

기대신용손실은 일정 범위의 발생 가능한 결과를 확률가중된 값으로, 화폐의 시간가치를 반영하고, 보고기간 말에 과거사건, 현재 상황과 미래 경제적 상황에 대한 예측에 대한 과도한 원가나 노력 없이 이용할 수 있는 정보를 반영해 측정합니다.

3) 금융자산의 측정

연결회사는 금융자산의 관리를 위한 사업모형과 금융자산의 계약상 현금흐름 특성에 따라 금융자산을 상각후원가측정금융자산, 기타포괄손익-공정가치측정금융자산 및 당기손익-공정가치측정금융자산의 세가지 범주로 분류하고 분류 명칭에 따라 후속적으로 측정하고 있습니다.

4) 금융부채

금융부채는 금융상품의 계약당사자가 되는 때에만 재무상태표에 인식하고 있으며, 금융부채

의 최초 인식시 당기손익-공정가치측정금융부채 또는 기타금융부채로 분류하고 공정가치로 측정하고 있습니다. 당기손익-공정가치측정금융부채를 제외하고는 해당 금융부채의 발생과 직접 관련되는 거래비용은 최초 측정시 공정가치에 차감하고 있습니다.

① 당기손익-공정가치측정금융부채

당기손익-공정가치측정금융부채는 최초 인식시점에 당기손익-공정가치측정금융부채로 지정한 금융부채를 포함하고 있습니다. 당기손익-공정가치측정금융부채는 최초 인식 후 공정가치로 측정하며, 공정가치의 변동은 당기손익으로 인식하고 있습니다. 한편, 최초 인식시점에 발행과 관련하여 발생한 거래비용은 발생 즉시 당기손익으로 인식하고 있습니다.

② 당기손익-공정가치측정금융부채로 분류되지 않는 금융부채

당기손익-공정가치 측정 금융부채, 금융보증계약, 금융자산의 양도가 제거조건을 충족하지 못하는 경우에 발생하는 금융부채를 제외한 모든 비파생금융부채는 상각후원가로 측정하는 금융부채로 분류되고 있으며, 재무상태표 상 '차입금', '기타유동부채' 등으로 표시됩니다.

차입금은 공정가치에서 발생한 거래원가를 차감한 금액으로 최초 인식하고 이후 상각후원가로 측정합니다. 받은 대가(거래원가 차감 후)와 상환금액의 차이는 유효이자율법을 사용하여 기간에 걸쳐 당기손익으로 인식합니다. 차입한도를 제공받기 위해 지급한 수수료는 차입한도의 일부나 전부로써 차입을 실행할 가능성이 높은(probable) 범위까지는 차입금의 거래원가로 인식합니다. 이 경우 수수료는 차입을 실행할 때까지 이연합니다. 차입한도약정의 일부나 전부로써 차입을 실행할 가능성이 높다는 증거가 없는 범위의 관련 수수료는 유효성을 제공하는 서비스에 대한 선급금으로서 자산으로 인식 후 관련된 차입한도기간에 걸쳐 상각합니다.

특정일에 의무적으로 상환해야 하는 우선주는 부채로 분류됩니다. 이러한 우선주에 대한 유효이자율법에 따른 이자비용은 다른 금융부채에서 인식한 이자비용과 함께 손익계산서 상 '금융원가'로 인식됩니다.

보고기간 후 12개월 이상 부채의 결제를 연기할 수 있는 무조건의 권리를 가지고 있지 않다면 차입금은 유동부채로 분류합니다.

③ 금융보증계약

금융보증부채(금융자산의 양도가 제거 조건을 충족하지 못하거나 지속적관여접근법이 적용되는 경우에 발생하는 금융부채 제외)와 시장이자율보다 낮은 이자율로 대출하기로 한 약정은 기대신용손실모형에 따른 손실충당금과 최초인식금액에서 이익누계액을 차감한 금액 중 큰 금액으로 측정됩니다.

④ 금융부채의 제거

금융부채는 계약상 의무가 이행, 취소 또는 만료되어 소멸되거나 기존 금융부채의 조건이 실질적으로 변경된 경우에 재무상태표에서 제거됩니다. 소멸하거나 제3자에게 양도한 금융부채의 장부금액과 지급한 대가(양도한 비현금자산이나 부담한 부채를 포함)의 차액은 당기손익으로 인식합니다.

5) 금융자산과 금융부채의 상계

연결회사는 인식한 자산과 부채에 대해 법적으로 집행가능한 상계권리를 현재 보유하고 있으면서 순액으로 결제하거나 자산을 실현하는 동시에 부채를 결제할 의도를 가지고 있는 경우에 금융자산과 금융부채를 상계하고 재무상태표에 순액으로 표시하고 있습니다.

6) 부채와 자본의 분류

채무상품과 지분상품은 계약의 실질 및 금융부채와 지분상품의 정의에 따라 금융부채 또는 자본으로 분류하고 있습니다.

(7) 파생상품

파생상품은 최초 인식시 계약일의 공정가치로 측정하며, 후속적으로 매 보고기간말의 공정가치로 측정하고 있습니다. 파생상품의 공정가치 변동으로 인한 평가손익은 각각 아래와 같이 인식하고 있습니다.

1) 내재파생상품

내재파생상품은 주계약의 경제적 특성 및 위험도와 밀접한 관련성이 없고 내재파생상품과 동일한 조건의 별도의 상품이 파생상품의 정의를 충족하는 경우, 복합금융상품이 당기손익 인식항목이 아니라면 내재파생상품을 주계약과 분리하여 별도로 회계처리하고 있습니다. 주계약과 분리한 내재파생상품의 공정가치 변동은 당기손익으로 인식하고 있습니다.

2) 기타파생상품

위험회피수단으로 지정되어 위험회피에 효과적인 파생상품을 제외한 모든 파생상품은 공정가치로 측정하며, 공정가치 변동으로 인한 평가손익은 당기손익으로 인식하고 있습니다.

(8) 유형자산

유형자산은 최초 인식시점에 원가로 측정하고 최초 인식 이후 취득원가에서 감가상각누계액과 손상차손누계액을 차감한금액을 장부금액으로 표시하고 있습니다. 유형자산의 원가는 관세 및 환급불가능한 취득 관련 세금을 가산하고 매입할인과 리베이트 등을 차감한 구입가격, 경영진이 의도하는 방식으로 자산을 가동하는 데 필요한 장소와 상태에 이르게 하는 데 직접 관련되는 원가와 자산을 해체, 제거하거나 부지를 복구하는 데 소요될 것으로 최초에 추정되는 원가로 구성되고 있습니다.

후속원가는 자산으로부터 발생하는 미래경제적효익이 유입될 가능성이 높으며, 자산의 원가를 신뢰성 있게 측정할 수 있는 경우 자산의 장부금액에 포함하거나 적절한 경우 별도의 자산으로 인식하고 있으며, 일상적인 수선·유지와 관련하여 발생하는 원가는 발생시점에 당기손익으로 인식하고 있습니다.

유형자산은 아래의 내용연수와 감가상각방법을 적용하여 감가상각하고 있습니다.

구 분	내 용 연 수	감가상각방법
집기비품	3년~4년	정액법
차량운반구	5년	정액법
사용권자산	기대 사용기간	정액법

유형자산을 구성하는 일부의 원가가 당해 유형자산의 전체원가에 비교하여 유의적이라 하면 해당 유형자산을 감가상각할 때 그 부분은 별도로 구분하여 감가상각하고 있습니다.

유형자산의 감가상각방법, 잔존가치 및 내용연수는 매 보고기간말에 재검토하고 있으며, 이를 변경하는 것이 적절하다고 판단되는 경우 회계추정의 변경으로 회계처리하고 있습니다.

유형자산의 장부금액은 처분하는 때, 사용이나 처분을 통하여 미래경제적효익이 기대되지 않을 때 제거하고 있으며 제거로 인하여 발생하는 손익은 자산을 제거할 때 당기손익으로 인식하고 있습니다.

(9) 무형자산

연결회사는 자산에서 발생하는 미래경제적효익이 기업에 유입될 가능성이 높고 자산의 원가를 신뢰성 있게 측정할 수 있는 경우에 무형자산으로 인식하고 있으며, 최초 인식 후에 무형자산은 원가에서 상각누계액과 손상차손누계액을 차감한 금액을 장부금액으로 하고 있습니다.

1) 개별취득

개별 취득하는 무형자산의 원가는 구입가격(매입할인과 리베이트를 차감하고 수입관세와 환급받을 수 없는 제세금을 포함)과 자산을 의도한 목적에 사용할 수 있도록 준비하는 데 직접 관련되는 원가로 구성되고 있습니다.

2) 내용연수 및 상각

내용연수가 유한한 무형자산의 경우 상각대상금액은 자산이 사용가능한 때부터 내용연수동안 정액법으로 배분하고 있습니다. 상각대상금액은 잔존가치를 차감하여 결정하고 있으며, 잔존가치는 내용연수 종료 시점에 제 3자가 자산을 구입하기로 한 약정이 있거나, 무형자산의 활성화시장이 있어 잔존가치를 그 활성화시장에 기초하여 결정할 수 있고 그러한 활성화시장이 내용연수 종료 시점에 존재할 가능성이 높은 경우를 제외하고는 영(0)으로 하고 있습니다. 내용연수가 유한한 무형자산의 상각기간과 상각방법은 매 보고기간말에 재검토하고 있으며 이를 변경하는 것이 적절하다고 판단되는 경우 회계추정의 변경으로 회계처리하고 있습니다.

내용연수가 비한정인 무형자산은 상각하지 아니하며, 매 보고기간말 또는 손상을 시사하는 징후가 있을 때 회수가능액과 장부금액을 비교하여 손상검사를 수행하고 있습니다. 무형자산의 내용연수가 비한정이라는 평가를 계속하여 정당화하는지를 매 보고기간말에 재검토하여 적절하지 않은 경우 회계추정의 변경으로 처리하고 있습니다.

무형자산은 아래의 내용연수와 상각방법을 적용하고 있습니다.

구 분	내 용 연 수	상각방법
소프트웨어	5년	정액법
회원권	비한정	-

3) 무형자산의 제거

무형자산은 처분하는 때, 사용이나 처분으로부터 미래경제적효익이 기대되지 않을 때 재무상태표에서 제거하며 무형자산의 제거로 인하여 발생하는 이익이나 손실은 순매각가액과 장부금액의 차이로 결정하고 자산을 제거할 때 당기손익으로 인식하고있습니다.

(10) 리스

연결회사는 사무실, 차량운반구 및 다양한 집기비품 등을 리스하고 있습니다. 리스 기간은 자산에 따라 다양하며 일반적으로 약정에 따라 고정기간으로 체결되지만 아래에서 설명하는 연장선택권이 있을 수 있습니다.

계약에는 리스요소와 비리스요소가 모두 포함될 수 있습니다. 연결회사는 상대적 개별 가격에 기초하여 계약 대가를 리스요소와 비리스요소에 배분하였습니다. 그러나 연결회사가 리스이용자인 부동산 리스 및 차량리스의 경우 리스요소와 비리스요소를분리하지 않고 하나의 리스요소로 회계처리하는 실무적 간편법을 적용하였습니다.

리스조건은 개별적으로 협상되며 다양한 계약조건을 포함합니다. 리스계약에 따라 부과되는 다른 제약은 없지만 리스자산을 차입금의 담보로 제공할 수는 없습니다.

연결회사는 계약이 집행가능한 기간 내에서 해지불능기간에 리스이용자가 연장선택권을 행사할 것이 상당히 확실한 경우의 그 대상기간과 종료선택권을 행사하지 않을 것이 상당히 확실한 경우의 그 대상기간을 포함하여 리스기간을 산정합니다. 연결회사는 리스이용자와 리스제공자가 각각 다른 당사자의 동의 없이 종료할 수 있는 권리가 있는 경우 계약을 종료할 때 부담할 경제적 불이익을 고려하여 집행가능한 기간을산정합니다.

리스에서 생기는 자산과 부채는 최초에 현재가치기준으로 측정합니다. 리스부채는 다음 리스료의 순현재가치를 포함합니다.

- 받을 리스 인센티브를 차감한 고정리스료(실질적인 고정리스료 포함)
- 개시일 현재 지수나 요율을 사용하여 최초 측정할, 지수나 요율(이율)에 따라 달라지는 변동 리스료
- 잔존가치보증에 따라 연결회사(리스이용자)가 지급할 것으로 예상되는 금액
- 연결회사(리스이용자)가 매수선택권을 행사할 것이 상당히 확실한 경우에 그 매수선택권의 행사가격
- 리스기간이 연결회사(리스이용자)의 종료선택권 행사를 반영하는 경우에 그 리스를 종료하기 위하여 부담하는 금액

리스이용자가 리스 연장선택권을 행사할 것이 상당히 확실한(reasonably certain) 경우 그 선택권의 행사에 따라 지급할 리스료 또한 리스부채의 측정에 포함됩니다.

리스의 내재이자율을 쉽게 산정할 수 있는 경우 그 이자율로 리스료를 할인합니다. 내재이자율을 쉽게 산정할 수 없는 경우에는 리스이용자가 비슷한 경제적 환경에서 비슷한 기간에 걸쳐 비슷한 담보로 사용권자산과 가치가 비슷한 자산을 획득하는 데 필요한 자금을 차입한다면 지급해야 할 이자율인 리스이용자의 증분이자율을 사용합니다.

연결회사는 증분차입이자율을 다음과 같이 산정합니다.

- 가능하다면 개별 리스이용자가 받은 최근 제3자 금융 이자율에 제3자 금융을 받은 이후 재무상태의 변경을 반영
- 국가, 통화, 담보, 보증과 같은 리스에 특정한 조정을 반영

개별 리스이용자가 리스와 비슷한 지급일정을 가진 분할상환 차입금 이자율을 쉽게 관측(최근의 금융 또는 시장 자료를 통해)할 수 있는 경우, 연결회사는 증분차입이자율을 산정할 때 그 이자율을 시작점으로 사용합니다.

연결회사는 지수나 요율에 따라 달라지는 변동리스료의 경우 지수나 요율이 유효할 때까지 리스부채에 포함하지 않는 변동리스료의 잠재적 미래 증가 위험에 노출되어 있습니다. 지수나 요율에 따라 달라지는 리스료의 조정액이 유효한 시점에서 리스부채를 재평가하고 사용권자산을 조정합니다.

각 리스료는 리스부채의 상황과 금융원가로 배분합니다. 금융원가는 각 기간의 리스부채 잔액에 대하여 일정한 기간 이자율이 산출되도록 계산된 금액을 리스기간에 걸쳐 당기손익으로 인식합니다.

사용권자산은 다음 항목들로 구성된 원가로 측정합니다.

- 리스부채의 최초 측정금액
- 받은 리스 인센티브를 차감한 리스개시일이나 그 전에 지급한 리스료
- 리스이용자가 부담하는 리스개설직접원가
- 복구원가의 추정치

사용권자산은 리스개시일부터 사용권자산의 내용연수 종료일과 리스기간 종료일 중 이른 날까지의 기간동안 감가상각합니다. 연결회사가 매수선택권을 행사할 것이 상당히 확실한(reasonably certain) 경우 사용권자산은 기초자산의 내용연수에 걸쳐 감가상각합니다.

단기리스나 소액자산 리스와 관련된 리스료는 정액법에 따라 당기손익으로 인식합니다. 단기리스는 리스기간이 12개월 이하인 리스이며, 소액리스자산은 소액의 집기비품으로 구성되어 있습니다.

1) 변동리스료

연결회사의 리스의 일부는 사용량에 비례하는 변동리스료 조건을 포함합니다. 변동리스료를 지급하는 계약조건은 다양한 이유로 사용됩니다. 사용량에 비례하는 변동리스료는 실제 사용량에 따라 정산이 이루어져 지급액이 확정되는 확정되는 때에 당기손익으로 인식합니다.

2) 연장선택권 및 종료선택권

연결회사 전체에 걸쳐 다수의 부동산 및 차량운반구 리스계약에 연장선택권 및 종료선택권을 포함하고 있습니다. 이러한 조건들은 계약 관리 측면에서 운영상의 유연성을 극대화하기 위해 사용됩니다. 보유하고 있는 대부분의 연장선택권 및 종료선택권은 해당 임대인과 연결회사가 협의하에 행사할 수 있습니다. 리스기간의 결정과 관련한 중요한 회계추정 및 가정에 대한 정보는 주석 3에서 다루고 있습니다.

3) 잔존가치보증

계약기간 동안 리스원가를 최적화하기 위해 연결회사는 시설장치 리스와 관련하여 종종 잔존가치보증을 제공합니다. 잔존가치보증에 따라 지급할 것으로 예상하는 금액의 산정과 관련한 중요한 회계추정 및 가정에 대한 정보는 주석 3에서 다루고 있습니다.

(11) 충당부채 및 우발부채

과거사건의 결과로 존재하는 현재의 법적의무 또는 의제의무 이행을 위하여 경제적 효익을 갖는 자원이 유출될 가능성이 높으며 그 의무의 이행에 소요되는 금액의 신뢰성 있는 추정이 가능한 경우 충당부채를 인식하고 있습니다. 다수의 유사한 의무가 있는 경우 그 의무의 이행에 필요한 자원의 유출 가능성은 유사한 의무 전체에 대하여 판단하고 있습니다. 개별 항목의 의무이행에 필요한 자원의 유출 가능성이 낮더라도 유사한 의무 전체를 이행하기 위하여 필요한 자원의 유출 가능성이 높은 경우에는 충당부채를 인식하고 있습니다.

충당부채로 인식하는 금액은 관련된 사건과 상황에 대한 불가피한 위험과 불확실성을 고려하여 현재의무를 보고기간말 현재 이행하기 위하여 소요되는 지출에 대한 최선의 추정치입니다. 화폐의 시간가치 효과가 중요한 경우 충당부채는 의무를 이행하기 위하여 예상되는 지출액의 현재가치로 평가하고 있습니다.

또한 과거사건은 발생하였으나 불확실한 미래사건의 발생여부에 의하여 존재 여부가 확인되는 잠재적인 의무가 있는 경우 또는 과거사건이나 거래의 결과 현재 의무가 존재하나 자원이 유출될 가능성이 높지 않거나 당해 의무를 이행하여야 할 금액을 신뢰성 있게 추정할 수 없는 경우 우발부채로 주석기재하고 있습니다.

(12) 이자수익 및 이자비용

상각후원가측정 금융상품의 이자수익과 이자비용은 유효이자율법을 적용하여 포괄손익계산서에 인식합니다. 유효이자율법은 금융자산이나 금융부채의 상각후원가를 계산하고 관련 기간에 걸쳐 이자수익이나 이자비용을 배분하는 방법입니다.

유효이자율은 금융상품의 기대존속기간이나 적절하다면 더 짧은 기간에 예상되는 미래 현금 유출과 유입의 현재가치를 금융자산 또는 금융부채의 순장부금액과 정확히 일치시키는 이자율입니다. 유효이자율을 계산할 때 당해 금융상품의 모든 계약조건을 고려하여 미래현금흐름을 추정하고, 미래 신용위험에 따른 손실은 고려하지 않습니다. 또한, 계약 당사자 사이에서 지급하거나 수취하는 수수료와 거래원가 및 기타의 할증액과 할인액 등을 반영합니다. 금융상품에 대한 현금흐름 또는 기대존속기간을 신뢰성 있게 추정할 수 없는 예외적인 경우에는 전체 계약기간 동안 계약상 현금흐름을 사용하여 유효이자율을 산출합니다.

금융자산이나 유사한 금융자산의 집합이 손상차손으로 감액되면, 그 후의 이자수익은 손상차손을 측정할 목적으로 미래현금흐름을 할인하는 데 사용한 이자율을 사용하여 인식합니다.

또한, 당기손익-공정가치측정금융자산(채무증권)에서 발생하는 이자수익도 포괄손익계산서상 이자수익으로 분류하여 인식하고 있습니다.

(13) 수수료수익

연결회사는 아래의 5단계 수익인식 모형을 적용하여 수익을 인식하고 있습니다.

- 1단계: 고객과의 계약을 식별
- 2단계: 수행의무를 식별
- 3단계: 거래가격을 산정
- 4단계: 거래가격을 계약 내 수행의무에 배분
- 5단계: 수행의무를 이행할 때(또는 기간에 걸쳐 이행하는 대로) 수익을 인식

연결회사는 고객에게 제공되는 다양한 범위의 서비스로부터 수수료수익을 인식하며, 금융서비스 제공에 따른 수수료수익은 그 수수료 부과 목적에 따라 아래와 같이 인식합니다.

- 연결회사는 투자조합 및 PEF의 결성 및 업무집행 등의 관리용역에 대한 보수를 수수료수익(관리보수 및 성과보수)으로 인식하고 있습니다. 수수료수익(관리보수 및 성과보수)은 투자조합 및 PEF의 규약 및 정관에 따라 인식하고 있습니다.
- 금융상품의 유효이자율의 일부인 수수료는 유효이자율법으로 인식합니다.

(14) 당기손익-공정가치측정금융자산 순손익

당기손익-공정가치측정금융자산 순손익은 다음의 금융상품과 관련된 이익과 손실(공정가치의 변동, 자산의 처분, 외화환산손익 포함)을 포함합니다.

- 당기손익-공정가치측정 금융자산과 관련된 이익과 손실

(15) 배당수익

연결회사는 현금배당금을 받을 권리가 확정되는 시점에 배당수익을 인식하고 있습니다.

(16) 종업원급여

1) 단기종업원급여

종업원이 관련 근무용역을 제공한 보고기간말부터 12개월 이내에 결제될 단기종업원급여는 근무용역과 교환하여 지급이 예상되는 금액을 근무용역이 제공된 때에 당기손익으로 인식하고 있습니다. 단기종업원급여는 할인하지 않은 금액으로 측정하고 있습니다.

2) 퇴직급여

① 확정기여제도

확정기여제도는 연결회사가 별개의 실체(기금)에 고정 기여금을 납부하고 연결회사의 법적 의무나 의제의무는 기금에 출연하기로 약정한 금액으로 한정되며 종업원이 받을 퇴직급여액은 연결회사와 종업원이 퇴직급여제도나 보험회사에 출연하는 기여금과 그 기여금에서 발생하는 투자수익에 따라 결정되는 퇴직급여제도입니다. 일정기간 종업원이 근무용역을 제공하였을 때 그 근무용역과 교환하여 확정기여제도에 납부해야 할 기여금은 이미 납부한 기여금을 차감한 후 미지급비용으로 인식하고, 이미 납부한 기여금이 보고기간말 이전에 제공된 근무용역에 대해 납부하여야 하는 기여금을 초과하는 경우에는 초과 기여금 때문에 미래 지급액이 감소하거나 현금이 환급되는 만큼을 선급비용으로 인식하며, 다른 한국채택국제회계기준서에 따라 해당 기여금을 자산의원가에 포함하는 경우를 제외하고는 비용으로 인식하고 있습니다.

② 확정급여제도

확정급여제도는 확정기여제도 이외의 모든 퇴직급여제도로써 순확정급여부채로 인식하는 금액은 보고기간말 현재 확정급여채무의 현재가치에서 관련 확정급여채무를 직접 결제하는데 사용할 수 있는 사외적립자산의 보고기간말 현재 공정가치를 차감한 금액이며, 확정급여채무는 매년 독립적인 보험계리법인에 의해 예측단위적립방식에 따라 산정하고 있습니다.

확정급여채무의 현재가치는 급여가 지급될 통화로 표시되고 관련 확정급여부채의 지급시점과 만기가 유사한 우량회사채의 시장수익률로 기대미래현금유출액을 할인하여 산정하고 있습니다.

확정급여원가 중 근무원가와 순확정급여부채(자산)의 순이자자는 당기손익으로 인식하며, 순확정급여부채(자산)의 재측정요소는 기타포괄손익으로 인식하고 있습니다. 한편, 기타포괄손익에 인식되는 순확정급여부채(자산)의 재측정요소는 후속기간에 당기손익으로 재분류하지 아니하고 있습니다.

부의 순확정급여부채인 순확정급여자산은 제도로부터 환급받거나 제도에 대한 미래기여금이 절감되는 방식으로 이용가능한 경제적효익의 현재가치의 합계를 한도로 인식하고 있습니다.

연결회사가 급여를 과거근무용역에 귀속시키는 확정급여제도를 새로 도입하거나 기존의 확정급여제도에서 과거근무용역에 대하여 지급해야 하는 급여를 변경하는 경우발생하는 과거근무원가는 제도개정으로 인하여 발생하는 부채의 변동금액으로 측정하고 즉시 비용으로 인식하고 있습니다.

3) 해고급여

연결회사는 해고급여의 제안을 더 이상 철회할 수 없을 때와 해고급여의 지급을 수반하는구조조정에 대한 원가를 인식할 때 중 이튿날에 해고급여에 대한 비용을 인식합니다. 해고급여의 지급일이 12개월이 지난 후에 도래하는 경우에는 현재가치로 할인하고 있습니다.

(17) 자산손상

기업회계기준서 제1115호 '고객과의 계약에서 생기는 수익'에 따라 인식하는 계약자산과 계

약을 체결하거나 이행하기 위해 든 원가에서 생기는 자산, 이연법인세자산, 종업원급여에서 생기는 자산, 금융자산, 공정가치로 측정되는 투자부동산, 매각예정비유동자산 등을 제외한 모든 자산의 손상은 아래의 방법으로 손상차손을 인식하고 있습니다.

내용연수가 비한정인 무형자산 및 아직 사용할 수 없는 무형자산에 대해서는 자산손상을 시사하는 징후가 있는지에 관계없이 매년 회수가능액을 추정하고 장부금액과 비교하여 손상 검사를 하고 있으며, 그 외의 자산은 매 보고기간말마다 자산손상을 시사하는 징후가 있는지를 검토하고 그러한 징후가 있다면 개별 자산별로 회수가능액을 추정하며 개별 자산의 회수가능액을 추정할 수 없다면 그 자산이 속하는 현금창출단위의 회수가능액을 추정하고 있습니다.

자산의 회수가능액은 자산 또는 현금창출단위의 순공정가치와 사용가치 중 더 많은 금액으로 측정하고 있습니다. 자산의 회수가능액이 장부금액에 미달하는 경우 자산의 장부금액을 회수가능액으로 감소시키며, 손상차손은 즉시 당기손익으로 인식하고 있습니다.

매 보고기간말마다 영업권을 제외한 자산에 대해 과거에 인식한 손상차손이 더 이상 존재하지 않거나 감소된 것을 시사하는 징후가 있는지를 검토하여 징후가 있는 경우 당해 자산의 회수가능액을 추정하고 있으며 직전 손상차손의 인식시점 이후 회수가능액을 결정하는 데 사용된 추정치에 변화가 있는 경우에만 환입하고 있습니다. 손상차손환입으로 증가된 장부금액은 과거에 손상차손을 인식하기 전 장부금액의 감가상각 또는 상각 후 잔액을 초과할 수 없으며, 손상차손환입은 즉시 당기손익으로 인식하고 있습니다.

(18) 법인세

법인세비용(수익)은 당기법인세비용(수익)과 이연법인세비용(수익)으로 구성되고 있습니다. 당기법인세와 이연법인세는 수익이나 비용으로 인식하여 당기손익에 포함하고 있으며, 동일 회계기간 또는 다른 회계기간에 자본에 직접 가감되는 항목과 관련된 당기법인세와 이연법인세는 자본에 직접 가감하고 있습니다.

1) 당기법인세

당기법인세는 회계기간의 과세소득(세무상결손금)에 대하여 납부할(환급받을) 법인세액이며, 과세소득(세무상결손금)은 과세당국이 제정한 법규에 따라 납부할(환급받을) 법인세를 산출하는 대상이 되는 회계기간의 이익(손실)으로서 포괄손익계산서의 손익과는 차이가 있습니다.

당기 및 과거기간의 당기법인세부채(자산)는 보고기간말까지 제정되었거나 실질적으로 제정된 세율(및 세법)을 사용하여, 과세당국에 납부할(과세당국으로부터 환급 받을) 것으로 예상되는 금액으로 측정하고 있습니다.

당기 및 과거기간의 당기법인세 중 납부되지 않은 부분을 부채로 인식하며, 과거기간에 납부하여야 할 금액을 초과해서 납부하였다면 그 초과금액은 자산으로 인식하고 있으며, 과거 회계기간의 당기법인세에 대하여 소급공제가 가능한 세무상결손금과 관련된 혜택은 자산으로 인식하고 있습니다.

2) 이연법인세

연결회사는 모든 가산할 일시적차이에 대하여 이연법인세부채를 인식하고 있습니다. 다만 영업권을 최초로 인식하는 경우와 자산·부채가 최초로 인식되는 거래가 사업결합거래가 아니고 거래 당시의 회계이익이나 과세소득(세무상결손금)에 영향을 미치지 아니하는 거래인 경우 및 종속기업·지점 및 관계기업에 대한 투자자산 그리고 조인트벤처 투자지분과 관련된 가산할 일시적차이에 대하여 지배기업·투자자 또는 참여자가 일시적차이의 소멸시점을 통제할 수 있고 예측가능한 미래에 일시적차이가 소멸하지 않을 가능성이 높은 경우에 발생하는 이연법인세부채는 인식하지 아니하고 있습니다.

연결회사는 차감할 일시적차이가 사용될 수 있는 과세소득의 발생가능성이 높은 경우에 모든 차감할 일시적차이에 대하여 이연법인세자산을 인식하고 있습니다. 다만, 자산이나 부채를 최초로 인식할 때 발생하는 거래로 사업결합거래가 아니고 거래 당시 회계이익이나 과세소득(세무상결손금)에 영향을 미치지 않는 거래인 경우 및 종속기업·지점 및 관계기업에 대한 투자자산 그리고 조인트벤처 투자지분과 관련된 모든 차감할 일시적차이에 대하여 일시적차이가 예측가능한 미래에 소멸할 가능성이 높지 않거나 일시적차이가 사용될 수 있는 과세소득이 발생할 가능성이 높지 않은 경우에는 이연법인세자산을 인식하지 아니하고 있습니다. 미사용 세무상결손금과 세액공제가 사용될 수 있는 미래 과세소득의 발생가능성이 높은 경우 그 범위 안에서 이월된 미사용 세무상결손금과 세액공제에 대하여 이연법인세자산을 인식하고 있습니다.

이연법인세자산의 장부금액은 매 보고기간말에 검토하며 이연법인세자산의 일부 또는 전부에 대한 혜택이 사용되기에 충분한 과세소득이 발생할 가능성이 더 이상 높지않다면 이연법인세자산의 장부금액을 감액시키고 감액된 금액은 사용되기에 충분한 과세소득이 발생할 가능성이 높아지면 그 범위 내에서 환입하고 있습니다.

이연법인세 자산과 부채는 보고기간말까지 제정되었거나 실질적으로 제정된 세율(및세법)에 근거하여 당해 자산이 실현되거나 부채가 결제될 회계기간에 적용될 것으로 기대되는 세율을 사용하여 측정하고 있으며 이연법인세 자산과 부채는 할인하지 아니하고 있습니다.

연결회사가 당기법인세자산과 당기법인세부채를 상계할 수 있는 법적으로 집행가능한 권리를 가지고 있으며 동일한 과세당국에 의해서 부과되는 법인세와 관련하여 이연법인세자산과 이연법인세부채를 상계하고 있습니다.

(19) 주당이익

기본주당이익은 연결회사의 주주에게 귀속되는 포괄손익계산서상 당기순이익을 보고기간 동안의 연결회사의 가중평균 유통보통주식수로 나누어 산정하며, 희석주당이익은 연결회사의 주주에게 귀속되는 손익계산서상 당기순이익을 보고기간 동안의 연결회사의 가중평균 유통보통주식수와 가중평균 잠재적 희석증권주식수로 나누어 산정합니다. 잠재적희석증권은 희석효과가 발생하는 경우에만 희석주당이익의 계산에 반영됩니다.

3. 중요한 회계추정 및 가정

연결재무제표 작성에는 미래에 대한 가정 및 추정이 요구되며 경영진은 연결회사의 회계정책을 적용하기 위해 판단이 요구됩니다. 추정 및 가정은 지속적으로 평가되며, 과거 경험과 현재의 상황에 비추어 합리적으로 예측가능한 미래의 사건을 고려하여 이루어집니다. 회계추

정의 결과가 실제 결과와 동일한 경우는 드물 것이므로 중요한 조정을 유발할 수 있는 유의적인 위험을 내포하고 있습니다.

다음 회계연도에 자산 및 부채 장부금액의 조정에 영향을 미칠 수 있는 경영진 판단과 유의적 위험에 대한 추정 및 가정은 다음과 같습니다. 일부 항목에 대한 유의적인 판단 및 추정에 대한 추가적인 정보는 개별 주석에 포함되어 있습니다.

(1) 법인세

연결회사의 과세소득에 대한 법인세는 세법 및 과세당국의 결정을 적용하여 산정되므로 최종 세효과를 산정하는 데에는 불확실성이 존재합니다(주석 17 참조).

(2) 금융상품의 공정가치

활성시장에서 거래되지 않는 금융상품의 공정가치는 원칙적으로 평가기법을 사용하여 결정됩니다. 연결회사는 보고기간말 현재 중요한 시장상황에 기초하여 다양한 평가기법의 선택 및 가정에 대한 판단을 하고 있습니다.

(3) 순확정급여부채

순확정급여부채의 현재가치는 보험수리적방식에 의해 결정되는 다양한 요소들 특히 할인율의 변동에 영향을 받습니다.

(4) 리스

리스기간을 산정할 때에 경영진은 연장선택권을 행사하거나 종료선택권을 행사하지 않을 경제적 유인이 생기게 하는 관련되는 사실 및 상황을 모두 고려합니다. 연장선택권의 대상 기간(또는 종료선택권의 대상 기간)은 리스이용자가 연장선택권을 행사할 것(또는 행사하지 않을 것)이 상당히 확실한 경우에만 리스기간에 포함됩니다.

사무실과 차량운반구 리스의 경우 일반적으로 가장 관련된 요소는 다음과 같습니다.

- 종료하기 위해(연장하지 않기 위해) 유의적인 벌과금을 부담해야 한다면 일반적으로 연결회사가 연장선택권을 행사하는 것이(종료선택권을 행사하지 않는 것이) 상당히 확실합니다.
- 리스개량에 유의적인 잔여 가치가 있을 것으로 예상되는 경우 일반적으로 연결회사가 연장선택권을 행사하는 것이(종료선택권을 행사하지 않는 것이) 상당히 확실합니다.
- 위 이외의 경우 연결회사는 과거 리스 지속기간과 원가를 포함한 그 밖의 요소와 리스된 자산을 대체하기 위해 요구되는 사업 중단을 고려합니다.

연결회사는 유의적인 원가나 사업 중단 없이도 자산을 대체할 수 있으므로 사무실과 차량운반구 리스에서 연장선택권은 리스부채에 포함하지 않습니다.

선택권이 실제로 행사되거나(행사되지 않거나) 연결회사가 선택권을 행사할(행사하지 않을) 의무를 부담하게 되는 경우에 리스기간을 다시 평가합니다. 리스이용자가 통제할수 있는 범위에 있고 리스기간을 산정할 때에 영향을 미치는 유의적인 사건이 일어나거나 상황에 유의적인 변화가 있을 때에만 연결회사는 연장선택권을 행사할 것(또는 행사하지 않을 것)이 상당히 확실한지의 판단을 변경합니다.

4. 재무위험관리

(1) 재무위험관리요소

연결회사는 시장위험, 신용위험과 유동성위험에 노출되어 있습니다(시장위험은 다시환율위험, 이자율위험과 가격위험 등으로 구분). 연결회사는 이러한 위험요소들을 관리하기 위하여 각각의 위험요인에 대해 면밀하게 모니터링하고 대응하는 위험관리 정책 및 프로그램을 운영하고 있습니다.

1) 시장위험

① 이자율변동 위험

이자율 위험은 미래시장 이자율 변동에 따라 예금 또는 차입금 등에서 발생하는 이자수익 및 이자비용이 변동될 위험으로서 이는 주로 변동금리부조건의 차입금과 예금에서 발생하고 있습니다. 연결회사의 이자율위험관리 목표는 이자율 변동으로 인한 불확실성의 최소화를 추구함으로써 기업의 가치를 극대화하는데 있습니다.

보고기간말 현재 연결회사는 시장위험에 노출되어 있는 유의적인 변동금리부조건의 차입금 및 예금 등을 보유하고 있지 않습니다.

② 가격위험

연결회사는 유동성관리 및 영업상의 필요 등으로 상장 및 비상장주식을 포함하는 지분증권 및 채무증권에 투자하고 있습니다. 연결회사는 이를 위하여 하나 이상의 직접적 또는 간접적 투자수단을 이용하고 있습니다.

연결회사의 투자금융상품이 당기손익 및 기타포괄손익에 미치는 영향은 주석 5에서 설명하고 있습니다.

③ 외환위험

외환위험이란 환율의 변동으로 인하여 금융상품의 공정가치나 미래현금흐름이 변동할 위험입니다. 환율위험은 금융상품을 측정하는 기능통화 이외의 통화로 표시된 금융상품에서 발생합니다. 따라서 비화폐성 항목이나 기능통화로 표시된 금융상품에서는 환율위험이 발생하지 않습니다.

보고기간말 현재 연결회사는 환율위험에 노출되어 있는 유의적인 자산·부채가 존재하지 않습니다.

2) 신용위험

① 위험관리

신용 위험은 보유하고 있는 수취채권 및 확정계약을 포함한 거래처에 대한 신용 위험뿐 아니라 현금성자산과 금융기관예치금으로부터 발생하고 있습니다. 거래처의 경우 독립적으로 신용평가를 받는다면 평가된 신용등급이 사용되며, 독립적인 신용등급이 없는 경우 고객의 재무상태, 과거경험 등 기타 요소들을 고려하여 신용을 평가하게 됩니다. 신용여신은 신용정책상의 평가기준에 의거하여 적정한도가 산출되며 사전에 설정된 절차에 따라 집행됩니다.

당기말과 전기말 현재 신용위험을 갖고 있는 금융자산의 신용위험에 대한 최대 노출정도는 다음과 같습니다.

(단위 : 원)			
구 분		당기말	전기말
유동자산	현금성자산	18,701,981,626	3,661,113,099
	대여금및수취채권	10,147,685,128	8,219,852,552
	소 계	28,849,666,754	11,880,965,651
비유동자산	대여금및수취채권	421,749,928	427,999,959
	기타비유동금융자산	2,897,612,017	2,840,405,596
	소 계	3,319,361,945	3,268,405,555
합 계		32,169,028,699	15,149,371,206

② 금융자산의 손상

연결회사는 기대신용손실 모형이 적용되는 다음의 금융자산을 보유하고 있습니다.

- 상각후원가로 측정하는 기타 금융자산

현금성자산도 손상 규정의 적용대상에 포함되나 식별된 기대신용손실은 유의적이지 않습니다.

당기말과 전기말 현재 상각후원가로 측정하는 기타금융자산은 다음과 같습니다.

(단위 : 원)		
구 분	당기말	전기말
미수금	10,853,530	43,636,342
미수수익	10,080,581,567	8,124,049,516
대여금	477,999,959	480,166,653
보증금(비유동)	2,897,612,017	2,840,405,596
합 계	13,467,047,073	11,488,258,107

상각후원가로 측정하는 기타 금융자산은 모두 신용위험이 낮은 것으로 판단되며, 따라서 손실충당금은 12개월 기대신용손실로 인식하였습니다. 경영진은 채무불이행 위험이 낮고 단기 간 내에 계약상 현금흐름을 지급할 수 있는 발행자의 충분한 능력이있는 경우 신용위험이 낮은 것으로 간주합니다.

③ 대손상각비

당기와 전기 중 손익으로 인식된 금융자산의 손상 관련 대손상각비는 없습니다.

3) 유동성 위험

현금흐름의 예측은 연결회사의 재무부서가 수행합니다. 연결회사의 재무부서는 영업자금 수요를 충족시킬수 있도록 유동성에 대한 예측을 항시 모니터링하여 약정을 위반하는 일이 없도록 하고 있습니다. 유동성에 대한 예측 시에는 연결회사의 자금조달 계획, 약정 준수, 연결회사 내부의 목표재무비율 및 통화에 대한 제한과 같은 외부 법규나 법률 요구사항이 있는 경우 그러한 요구사항을 고려하고 있습니다.

당기말과 전기말 현재 연결회사의 유동성위험 분석내용은 다음과 같습니다.

① 당기말

(단위 : 원)				
구 분	1년이하	1년에서 2년 이하	2년 초과	합 계
미지급비용	268,972,157	-	-	268,972,157
리스부채	641,587,241	521,762,129	311,597,570	1,474,946,940
출자약정(*1)	9,690,000,000	-	-	9,690,000,000
합 계	10,600,559,398	521,762,129	311,597,570	11,433,919,097

(*1) 연결회사는 업무집행조합원으로 참여한 조합 또는 업무집행사원으로 참여한 사모집합 투자기구에 대하여 규약에 따라 출자약정을 체결하였습니다. 연결회사는 관계기업이 출자를 요청하는 경우 규약에서 정한 기한 내에 출자를 이행해야 하는 바, 출자요청시기를 합리적으로 예측할 수 없어 출자약정의무가 존재하는 총액을 1년이하에 배분하였습니다.

② 전기말

(단위 : 원)				
구 분	1년이하	1년에서 2년 이하	2년 초과	합 계
미지급비용	128,939,345	-	-	128,939,345
리스부채	549,603,273	511,712,363	588,917,933	1,650,233,569
출자약정(*1)	16,620,000,000	-	-	16,620,000,000
합 계	17,298,542,618	511,712,363	588,917,933	18,399,172,914

(*1) 연결회사는 업무집행조합원으로 참여한 조합 또는 업무집행사원으로 참여한 사모집합 투자기구에 대하여 규약에 따라 출자약정을 체결하였습니다. 연결회사는 관계기업이 출자를 요청하는 경우 규약에서 정한 기한 내에 출자를 이행해야 하는 바, 출자요청시기를 합리적으로 예측할 수 없어 출자약정의무가 존재하는 총액을 1년이하에 배분하였습니다.

위의 분석에 포함된 비과생금융부채는 보고기간 말로부터 계약 만기일까지의 잔여기간에 따라 만기별로 구분되었습니다. 계약 만기일까지의 잔여기간에 따른 만기별 구분에 포함된 현금흐름은 현재가치 할인을 하지 않은 금액입니다.

(2) 자본위험관리

연결회사의 자본관리의 주요 목적은 안정적 재무구조의 유지입니다. 연결회사는 자본관리 지표로 부채비율을 이용하고 있으며, 부채비율은 부채총계를 자본총계로 나누어 산출하고

있습니다.

한편, 당기말과 전기말 현재 연결회사의 부채비율은 다음과 같습니다.

(단위 : 원)		
구 분	당기말	전기말
부 채	11,578,139,740	8,763,227,175
자 본	115,441,887,021	94,463,381,744
부채비율	10.03%	9.28%

5. 공정가치

(1) 당기말과 전기말 현재 금융상품의 종류별 장부금액 및 공정가치는 다음과 같습니다.

(단위 : 원)				
구 분	당기말		전기말	
	장부금액	공정가치	장부금액	공정가치
<공정가치로 측정된 금융자산>				
지분증권	258,486,188	258,486,188	258,486,188	258,486,188
수익증권	7,448,772,737	7,448,772,737	3,197,144,623	3,197,144,623
소 계	7,707,258,925	7,707,258,925	3,455,630,811	3,455,630,811
<상각후원가로 측정된 금융자산>				
현금성자산(*1)	18,701,981,626	18,701,981,626	3,661,113,099	3,661,113,099
대여금및수취채권(*1)	10,569,435,056	10,569,435,056	8,647,852,511	8,647,852,511
기타비유동금융자산	2,897,612,017	2,759,400,496	2,840,405,596	2,521,141,823
소 계	32,169,028,699	32,030,817,178	15,149,371,206	14,830,107,433
합 계	39,876,287,624	39,738,076,103	18,605,002,017	18,285,738,244
<상각후원가로 측정된 금융부채>				
기타금융부채(*1)	268,972,157	268,972,157	128,939,345	128,939,345
합 계	268,972,157	268,972,157	128,939,345	128,939,345

(*1) 장부금액과의 차이가 중요하지 않아 장부금액을 공정가치로 공시하였습니다.

(2) 연결회사는 공정가치로 측정되는 금융상품에 대하여 공정가치 측정에 사용된 투입변수에 따라 다음과 같은 공정가치 서열체계로 분류하고 있습니다.

- 측정일에 동일한 자산이나 부채에 대해 접근할 수 있는 활성시장의 (조정하지 않은) 공시가격 (수준 1)
- 수준 1의 공시가격 외에 자산이나 부채에 대해 직접적으로나 간접적으로 관측할 수 있는 투입변수 (수준 2)
- 자산이나 부채에 대한 관측할 수 없는 투입변수 (수준 3)

(3) 당기말과 전기말 현재 연결회사의 금융자산의 공정가치 서열체계 구분은 다음과 같습니다.

1) 당기말

(단위 : 원)					
구 분		수준 1	수준 2	수준 3	합계
당기손익-공정가치측정금융자산	지분증권	-	-	258,486,188	258,486,188
	수익증권	-	2,056,623,382	5,392,149,355	7,448,772,737
합 계		-	2,056,623,382	5,650,635,543	7,707,258,925

2) 전기말

(단위 : 원)					
구 분		수준 1	수준 2	수준 3	합계
당기손익-공정가치측정금융자산	지분증권	-	-	258,486,188	258,486,188
	수익증권	-	-	3,197,144,623	3,197,144,623
합 계		-	-	3,455,630,811	3,455,630,811

(4) 각 공정가치 서열체계의 수준 간 이동 내역은 다음과 같습니다.

1) 당기와 전기 중 수준1과 수준2간의 대체는 없습니다.

2) 당기와 전기 중 수준3의 변동내역은 다음과 같습니다.

단위 : 원)		
구 분	당기	전기
기초금액	3,455,630,811	2,633,389,091
손익인식액	108,168,202	16,439,732
매입금액	3,042,800,000	2,600,500,000
처분금액	(955,963,470)	(1,794,698,012)
기말금액	5,650,635,543	3,455,630,811

(5) 공정가치 서열체계에서 수준3으로 분류되는 공정가치측정치에 대한 연결회사의 가치평가법 및 투입변수는 다음과 같습니다.

1) 당기말

(단위 : 원)			
구 분	공정가치	가치평가방법	투입변수
<당기손익-공정가치측정금융자산>			
수익증권	5,392,149,355	현재가치기법, 순자산가치법	할인율 등
지분증권	258,486,188	매매사례법	최근 거래가격
합 계	5,650,635,543		

2) 전기말

(단위 : 원)			
구 분	공정가치	가치평가방법	투입변수
<당기손익-공정가치측정금융자산>			
수익증권	3,197,144,623	현재가치기법, 순자산가치법	할인율 등
지분증권	258,486,188	매매사례법	최근 거래가격
합 계	3,455,630,811		

금융상품 중 수준 3으로 분류된 공정가치의 변동 (1% 가정)에 따른 세전손익 효과에 대한 민감도 분석 결과는 아래와 같습니다.

(단위 : 원)				
구 분	당 기		전 기	
	유리한 변동	불리한 변동	유리한 변동	불리한 변동
당기손익-공정가치측정금융자산	56,506,355	(56,506,355)	34,556,308	(34,556,308)

6. 범주별 금융상품

(1) 당기말과 전기말 현재 연결회사의 금융자산·부채의 분류 내역은 다음과 같습니다.

1) 금융자산

(단위 : 원)		
재무상태표 상 자산	당기말	전기말
<당기손익-공정가치측정금융자산>		
지분증권	258,486,188	258,486,188
수익증권	7,448,772,737	3,197,144,623
소 계	7,707,258,925	3,455,630,811
<상각후원가측정금융자산>		
현금성자산	18,701,981,626	3,661,113,099
미수금	10,853,530	43,636,342
대여금	477,999,959	480,166,653
미수수익	10,080,581,567	8,124,049,516
보증금	2,897,612,017	2,840,405,596
소 계	32,169,028,699	15,149,371,206
합 계	39,876,287,624	18,605,002,017

2) 금융부채

(단위 : 원)		
재무상태표 상 부채	당기말	전기말
<상각후원가측정금융부채>		
미지급비용(*)	268,972,157	128,939,345
리스부채	1,390,386,330	1,530,447,468
합 계	1,659,358,487	1,659,386,813

(*) 기타유동부채 중 금융부채로 분류되지 않는 항목(종업원급여 등)은 포함되어 있지 않습니다.

(2) 금융상품 범주별 순손익

1) 당기

(단위 : 원)			
구 분	평가이익(손실)	처분이익(손실)	이자수익(비용)
당기손익-공정가치측정금융자산	108,759,663	268,574,332	-
상각후원가측정금융자산	-	-	338,543,958
상각후원가측정금융부채	-	-	(65,655,427)
합 계	108,759,663	268,574,332	272,888,531

2) 전기

(단위 : 원)			
구 분	평가이익(손실)	처분이익(손실)	이자수익(비용)
당기손익-공정가치측정금융자산	16,439,732	(35,399,818)	-
상각후원가측정금융자산	-	-	98,690,905
상각후원가측정금융부채	-	-	(40,649,206)
합 계	16,439,732	(35,399,818)	58,041,699

7. 현금및현금성자산

현금성자산은 요구불예금 및 취득일 현재 확정된 금액의 현금으로 전환이 용이하고, 가치변동의 위험이 경미한 매우 유동적인 단기 투자자산으로 구성되어 있습니다.

당기말과 전기말 현재 현금및현금성자산의 구성 내역은 다음과 같습니다.

(단위 : 원)		
구 분	당기말	전기말
보통예금	400,179,258	899,070,331
MMDA	18,301,802,368	2,762,042,768
합 계	18,701,981,626	3,661,113,099

당기말과 전기말 현재 사용제한 현금성자산은 존재하지 않습니다.

8. 금융자산의 신용건전성

외부 신용등급을 얻을 수 있는 경우 외부신용등급 또는 거래상대방의 부도율에 대한 역사적 정보를 참조하여 연체 및 손상되지 않은 금융기관예치금의 신용 건전성을 측정하였습니다.

현금성자산은 우량신용등급을 보유하고 있는 금융기관에 예치하고 있습니다.

9. 당기손익-공정가치측정금융자산

(1) 당기말과 전기말 현재 당기손익-공정가치측정금융자산 내역은 다음과 같습니다.

(단위 : 원)					
구 분		당기말		전기말	
		취득원가	장부금액	취득원가	장부금액
유동	수익증권	4,035,725,315	4,056,623,382	1,000,000,000	955,963,470
소 계		4,035,725,315	4,056,623,382	1,000,000,000	955,963,470
비유동	지분증권	3,721,842,213	258,486,188	3,721,842,213	258,486,188
	수익증권	3,643,300,000	3,392,149,355	2,600,500,000	2,241,181,153
	채무증권	1,200,391,500	-	1,200,391,500	-
소 계		8,565,533,713	3,650,635,543	7,522,733,713	2,499,667,341
합 계		12,601,259,028	7,707,258,925	8,522,733,713	3,455,630,811

(2) 당기와 전기 중 당기손익-공정가치측정금융자산과 직접 관련하여 인식한 영업손익은 다음과 같습니다.

(단위 : 원)		
구 분	당 기	전 기
<영업수익>		
당기손익-공정가치측정금융자산평가이익	223,611,461	231,083,262
당기손익-공정가치측정금융자산처분이익	268,574,332	90,553,789
합 계	492,185,793	321,637,051
<영업비용>		
당기손익-공정가치측정금융자산평가손실	114,851,798	214,643,530
당기손익-공정가치측정금융자산처분손실	-	125,953,607
합 계	114,851,798	340,597,137

10. 기타자산 및 기타부채

(1) 당기말과 전기말 현재 연결회사의 기타자산 내역은 다음과 같습니다.

(단위 : 원)		
구 분	당기말	전기말
<기타유동자산>		
선급비용	50,589,175	51,367,717
선급금	5,158,812	14,361,045
<기타비유동자산>		
미של품	334,000,000	334,000,000
합 계	389,747,987	399,728,762

(2) 당기말과 전기말 현재 연결회사의 기타부채 내역은 다음과 같습니다.

(단위 : 원)		
구 분	당기말	전기말
<기타유동부채>		
미지급비용	975,066,132	261,642,991
예수금	1,384,004,628	637,671,830
합 계	2,359,070,760	899,314,821

11. 관계기업 투자

(1) 당기말과 전기말 현재 관계기업 투자 현황은 다음과 같습니다.

(단위 : 원)						
구 분	소재지	결산월	당기말		전기말	
			지분율	장부금액	지분율	장부금액
<관계기업>(*1)						
미래창조LB선도기업투자펀드 20호(*2)	대한민국	12월	2.07%	982,457,073	2.07%	2,043,483,764
창조경제바이오펀드(*4)			1.09%	194,116,336	1.09%	216,016,424
충북창조경제혁신펀드			3.23%	1,131,674,725	3.23%	1,489,514,867
LB글로벌익스팬션투자조합			3.07%	2,300,157,271	3.07%	2,473,248,630
e-신산업 LB펀드 1호			5.97%	4,114,522,908	5.97%	4,415,607,786
LB기술금융펀드 1호(*5)			18.52%	17,789,202,582	14.81%	12,466,113,888
LB유망벤처산업펀드			10.03%	24,759,590,688	10.03%	27,904,041,043
LB혁신성장펀드			10.04%	11,971,820,337	10.04%	14,451,727,458
LB넥스트유니콘펀드			5.02%	13,808,999,777	5.02%	10,441,045,693
LB포스코신성장사모투자합자회사			2.72%	389,092,189	2.72%	653,209,871
LB넥스트이노베이션펀드1호(*3)(*6)			3.30%	2,005,029,687	3.30%	1,013,955,117
엘비혁신성장펀드 II(*3)(*7)			3.57%	1,914,163,643	5.62%	995,920,142
합 계						81,360,827,216

- (*1) 소유지분율이 20% 미만이나, 업무집행조합원(사원)으로 조합의 재무정책 및 영업정책을 결정할 수 있는 등 유의적인 영향력이 있다고 판단하여 관계기업에 포함하였습니다.
- (*2) 전기 중 해산되어 청산의 목적범위 내에서 존속하는 조합입니다.
- (*3) 전기 중 설립되었습니다.
- (*4) 당기 중 해산되어 청산의 목적범위 내에서 존속하는 조합입니다.
- (*5) 당기 중 추가 취득하여 지분율이 증가하였습니다.
- (*6) 당기 중 해산을 목적으로 배분이 완료되었으나, 해산절차의 지연으로 조합의 존속을 위해 추가 출자하였습니다.
- (*7) 당기 중 제3자의 출자로 인하여 지분율이 감소하였습니다.

(2) 당기말과 전기말 현재 관계기업에 대한 출자약정액, 출자미이행액, 출자환급 및 배분액은 다음과 같습니다.

1) 당기말

(단위 : 원)							
구 분	지분율	출자약정액	누적출자이행액	미출자약정액	미출자약정액 중 출자의무약정액	누적출자환급 /배분액	누적출자잔액
미래창조LB선도기업투자펀드 20호(*1)	2.07%	2,400,000,000	2,400,000,000	-	-	2,356,560,000	43,440,000
창조경제바이오펀드(*3)	1.09%	110,000,000	110,000,000	-	-	60,500,000	49,500,000
충북창조경제혁신펀드	3.23%	1,000,000,000	1,000,000,000	-	-	933,460,000	66,540,000
LB글로벌엑스팬션투자조합	3.07%	2,500,000,000	2,350,000,000	150,000,000	150,000,000	2,230,000,000	120,000,000
e-신산업 LB펀드 1호	5.97%	2,000,000,000	2,000,000,000	-	-	-	2,000,000,000
LB기술금융펀드 1호(*4)	18.52%	10,000,000,000	10,000,000,000	-	-	1,500,000,000	8,500,000,000
LB유망벤처산업펀드	10.03%	14,600,000,000	14,308,000,000	292,000,000	292,000,000	4,467,600,000	9,840,400,000
LB혁신성장펀드	10.04%	12,500,000,000	12,500,000,000	-	-	3,675,000,000	8,825,000,000
LB빅스트유니콘펀드	5.02%	15,600,000,000	14,352,000,000	1,248,000,000	1,248,000,000	249,600,000	14,102,400,000
LB포스코신성장사모투자합자회사	2.72%	700,000,000	700,000,000	-	-	343,700,000	356,300,000
LB빅스트이노베이션펀드1호(*2)(*5)	3.30%	1,000,000,000	1,000,000,000	-	-	999,993,404	6,596
엘비혁신성장펀드 II(*2)(*6)	3.57%	10,000,000,000	2,000,000,000	8,000,000,000	8,000,000,000	-	2,000,000,000
합 계		72,410,000,000	62,720,000,000	9,690,000,000	9,690,000,000	16,816,413,404	45,903,586,596

- (*1) 전기 중 해산되어 청산의 목적범위 내에서 존속하는 조합입니다.
- (*2) 전기 중 설립되었습니다.
- (*3) 당기 중 해산되어 청산의 목적범위 내에서 존속하는 조합입니다.
- (*4) 당기 중 추가 취득하여 지분율이 증가하였습니다.
- (*5) 당기 중 해산을 목적으로 배분이 완료되었으나, 해산절차의 지연으로 조합의 존속을 위해 추가 출자하였습니다.
- (*6) 당기 중 제3자의 출자로 인하여 지분율이 감소하였습니다.

2) 전기말

(단위 : 원)							
구 분	지분율	출자약정액	누적출자 이행액	미출자약정액	미출자약정액 중 출자의무약정액	누적출자환급 /배분액	누적출자잔액
미래창조LB선도기업투자펀드 20호(*1)	2.07%	2,400,000,000	2,400,000,000	-	-	2,356,560,000	43,440,000
창조경제바이오펀드	1.09%	110,000,000	110,000,000	-	-	60,500,000	49,500,000
충북창조경제혁신펀드	3.23%	1,000,000,000	1,000,000,000	-	-	809,000,000	191,000,000
LB글로벌익스팬션투자조합	3.07%	2,500,000,000	2,350,000,000	150,000,000	150,000,000	1,995,000,000	355,000,000
e-신산업 LB펀드 1호	5.97%	2,000,000,000	2,000,000,000	-	-	-	2,000,000,000
LB기술금융펀드 1호	14.81%	8,000,000,000	8,000,000,000	-	-	464,000,000	7,536,000,000
LB유망벤처산업펀드	10.03%	14,600,000,000	14,308,000,000	292,000,000	292,000,000	2,890,800,000	11,417,200,000
		0	0				0
LB혁신성장펀드	10.04%	12,500,000,000	11,250,000,000	1,250,000,000	1,250,000,000	2,175,000,000	9,075,000,000
		0	0				
LB넥스트유니콘펀드	5.02%	15,600,000,000	9,672,000,000	5,928,000,000	5,928,000,000	-	9,672,000,000
		0					
LB포스코신성장사모투자합자회사	2.72%	700,000,000	700,000,000	-	-	-	700,000,000
LB넥스트이노베이션펀드1호(*2)	3.30%	1,000,000,000	1,000,000,000	-	-	-	1,000,000,000
엘비혁신성장펀드 II(*2)	5.62%	10,000,000,000	1,000,000,000	9,000,000,000	9,000,000,000	-	1,000,000,000
		0					
합 계		70,410,000,000	53,790,000,000	16,620,000,000	16,620,000,000	10,750,860,000	43,039,140,000
		0	0	0	0	0	0

(*1) 전기 중 해산되어 청산의 목적범위 내에서 존속하는 조합입니다.

(*2) 전기 중 설립되었습니다.

(3) 당기와 전기 중 관계기업투자에 대한 지분법 평가내역은 다음과 같습니다.

1) 당기

(단위 : 원)						
구 분	기초장부금액	취 득	배분(원금+이익)	지분법이익(손실)	기말장부금액	
미래창조LB선도기업투자펀드 20호(*1)	2,043,483,764	-	(288,768,000)	(772,258,691)	982,457,073	
창조경제바이오펀드(*3)	216,016,424	-	-	(21,900,088)	194,116,336	
충북창조경제혁신펀드	1,489,514,867	-	(292,580,000)	(65,260,142)	1,131,674,725	
LB글로벌익스팬션투자조합	2,473,248,630	-	(235,000,000)	61,908,641	2,300,157,271	
e-신산업 LB펀드 1호	4,415,607,786	-	-	(301,084,878)	4,114,522,908	
LB기술금융펀드 1호(*4)	12,466,113,888	2,939,000,000	(920,000,000)	3,304,088,694	17,789,202,582	
LB유망벤처산업펀드	27,904,041,043	-	(1,576,800,000)	(1,567,650,355)	24,759,590,688	
LB혁신성장펀드	14,451,727,458	-	(1,500,000,000)	(979,907,121)	11,971,820,337	
LB넥스트유니콘펀드	10,441,045,693	3,120,000,000	(249,600,000)	497,554,084	13,808,999,777	
LB포스코신성장사모투자합자회사	653,209,871	-	(344,754,301)	80,636,619	389,092,189	
LB넥스트이노베이션펀드1호(*2)(*5)	1,013,955,117	2,000,000,000	(1,396,278,342)	387,352,912	2,005,029,687	
엘비혁신성장펀드 II(*2)(*6)	995,920,142	1,000,000,000	(3,762,636)	(77,993,863)	1,914,163,643	
합 계	78,563,884,683	9,059,000,000	(6,807,543,279)	545,485,812	81,360,827,216	

(*1) 전기 중 해산되어 청산의 목적범위 내에서 존속하는 조합입니다.

(*2) 전기 중 설립되었습니다.

(*3) 당기 중 해산되어 청산의 목적범위 내에서 존속하는 조합입니다.

(*4) 당기 중 추가 취득하여 지분율이 증가하였습니다.

(*5) 당기 중 해산을 목적으로 배분이 완료되었으나, 해산절차의 지연으로 조합의 존속을 위해 추가 출자하였습니다.

(*6) 당기 중 제3자의 출자로 인하여 지분율이 감소하였습니다.

2) 전기

(단위 : 원)						
구 분	기초장부금액	취 득	배분(원금+이익)	지분법이익(손실)	기말장부금액	
미래창조LB선도기업투자펀드 20호(*1)	2,583,021,682	-	(394,800,000)	(144,737,918)	2,043,483,764	
창조경제바이오펀드	238,512,123	-	-	(22,495,699)	216,016,424	
충북창조경제혁신펀드	1,679,706,633	-	-	(190,191,766)	1,489,514,867	
LB글로벌익스팬션투자조합	1,903,925,502	-	-	569,323,128	2,473,248,630	
e-신산업 LB펀드 1호	4,829,168,262	-	-	(413,560,476)	4,415,607,786	
LB기술금융펀드 1호	13,133,229,582	-	(464,000,000)	(203,115,694)	12,466,113,888	
LB유망벤처산업펀드	26,343,991,207	-	(569,400,000)	2,129,449,836	27,904,041,043	
LB혁신성장펀드	12,412,775,469	2,375,000,000	(625,000,000)	288,951,989	14,451,727,458	
LB넥스트유니콘펀드	4,855,882,685	6,240,000,000	-	(654,836,992)	10,441,045,693	
LB포스코신성장사모투자합자회사	610,061,956	-	(1,081)	43,148,996	653,209,871	
LB넥스트이노베이션펀드1호(*2)	-	1,000,000,000	-	13,955,117	1,013,955,117	
엘비혁신성장펀드 II(*2)	-	1,000,000,000	-	(4,079,858)	995,920,142	
합 계	68,590,275,101	10,615,000,000	(2,053,201,081)	1,411,810,663	78,563,884,683	

(*1) 전기 중 해산되어 청산의 목적범위 내에서 존속하는 조합입니다.

(*2) 전기 중 설립되었습니다.

(4) 당기 또는 당기말, 전기 또는 전기말 현재 관계기업의 요약 재무정보는 아래와 같습니다.

1) 당기 또는 당기말

(단위 : 원)					
구 분	자 산	부 채	영업수익	당기순이익(손실)	당기총포괄이익(손실)
<관계기업>					
미래창조LB선도기업투자펀드 20호 (*1)	47,444,489,462	-	154,457,649	(37,293,659,271)	(37,293,659,271)
창조경제바이오펀드(*3)	17,888,508,522	47,452,505	72,455	(2,012,817,196)	(2,012,817,196)
총북창조경제혁신펀드	35,313,820,880	231,904,442	3,644,489,242	(2,023,064,395)	(2,023,064,395)
LB글로벌익스팬션투자조합	75,609,503,569	624,376,585	13,061,786,600	2,018,221,700	2,018,221,700
e-신산업 LB펀드 1호	69,486,629,075	568,370,376	3,367,991,118	(5,043,171,701)	(5,043,171,701)
LB기술금융펀드 1호(*4)	98,159,559,203	2,097,865,260	26,611,985,089	16,883,425,209	16,883,425,209
LB유망벤처산업펀드	248,532,710,343	1,615,147,408	36,558,384,638	(15,633,554,223)	(15,633,554,223)
LB혁신성장펀드	122,008,438,524	2,044,406,357	14,866,727,525	(9,759,874,922)	(9,759,874,922)
LB빅스트유니콘펀드	277,446,890,404	2,506,163,024	31,975,636,104	9,906,429,398	9,906,429,398
LB포스코신성장사모투자합자회사	14,678,441,884	393,200,000	3,359,814,283	2,960,515,857	2,960,515,857
LB빅스트이노베이션펀드1호(*2)(*5)	2,161,313,469	2,750,000	14,160,889,685	11,744,540,292	11,744,540,292
엘비혁신성장펀드 II(*2)(*6)	53,660,056,910	6,050,000	459,997,090	(2,186,167,982)	(2,186,167,982)

(*1) 전기 중 해산되어 청산의 목적범위 내에서 존속하는 조합입니다.

(*2) 전기 중 설립되었습니다.

(*3) 당기 중 해산되어 청산의 목적범위 내에서 존속하는 조합입니다.

(*4) 당기 중 추가 취득하여 지분율이 증가하였습니다.

(*5) 당기 중 해산을 목적으로 배분이 완료되었으나, 해산절차의 지연으로 조합의 존속을 위해 추가 출자하였습니다.

(*6) 당기 중 제3자의 출자로 인하여 지분율이 감소하였습니다.

2) 전기 또는 전기말

(단위 : 원)					
구 분	자 산	부 채	영업수익	당기순이익(손실)	당기총포괄이익(손실)
미래창조LB선도기업투자펀드 20호 (*1)	98,683,236,733	-	21,926,690,413	(6,989,635,293)	(6,989,635,293)
창조경제바이오펀드	19,995,961,192	142,087,979	3,460,872,285	(2,067,559,237)	(2,067,559,237)
충북창조경제혁신펀드	46,521,622,490	346,661,657	4,922,393,409	(5,895,944,758)	(5,895,944,758)
LB글로벌익스팬션투자조합	81,932,066,348	1,304,161,064	35,226,864,672	18,559,933,979	18,559,933,979
e-신산업 LB펀드 1호	74,530,405,776	568,975,376	8,219,184,722	(6,927,137,974)	(6,927,137,974)
LB기술금융펀드 1호	85,219,565,690	1,073,296,956	12,643,229,949	(1,371,030,936)	(1,371,030,936)
LB유망벤처산업펀드	279,967,990,560	1,692,074,402	54,944,687,716	21,236,157,271	21,236,157,271
LB혁신성장펀드	145,902,217,504	1,963,012,020	16,975,544,565	2,877,961,807	2,877,961,807
LB빅스트유니콘펀드	208,653,862,985	769,966,003	9,936,523,258	(13,037,972,420)	(13,037,972,420)
LB포스코신성장사모투자합자회사	24,086,208,917	104,075,000	2,549,734,323	1,584,184,575	1,584,184,575
LB빅스트이노베이션펀드1호(*2)	30,867,149,142	124,030,000	951,733,739	423,119,142	423,119,142
엘비혁신성장펀드 II(*2)	17,801,162,585	93,702,465	21,676,986	(72,539,880)	(72,539,880)

(*1) 전기 중 해산되어 청산의 목적범위 내에서 존속하는 조합입니다.

(*2) 전기 중 설립되었습니다.

(5) 당기말과 전기말 현재 관계기업투자의 순자산에서 관계기업에 대한 지분의 장부금액으로 조정한 내역은 다음과 같습니다.

1) 당기말

(단위 : 원)					
구 분	지분율(A)	기말 순자산(B)	순자산 지분금액(AXB)	기말 장부금액	
미래창조LB선도기업투자펀드 20호(*1)	2.07%	47,444,489,462	982,457,073	982,457,073	
창조경제바이오펀드(*3)	1.09%	17,841,056,017	194,116,336	194,116,336	
충북창조경제혁신펀드	3.23%	35,081,916,438	1,131,674,725	1,131,674,725	
LB글로벌익스팬션투자조합	3.07%	74,985,126,984	2,300,157,271	2,300,157,271	
e-신산업 LB펀드 1호	5.97%	68,918,258,699	4,114,522,908	4,114,522,908	
LB기술금융펀드 1호(*4)	18.52%	96,061,693,943	17,789,202,582	17,789,202,582	
LB유망벤처산업펀드	10.03%	246,917,562,935	24,759,590,688	24,759,590,688	
LB혁신성장펀드	10.04%	119,239,330,562	11,971,820,337	11,971,820,337	
LB빅스트유니콘펀드	5.02%	274,940,727,380	13,808,999,777	13,808,999,777	
LB포스코신성장사모투자합자회사	2.72%	14,285,241,884	389,092,189	389,092,189	
LB빅스트이노베이션펀드1호(*2)(*5)	3.30%	2,158,563,469	2,005,029,687	2,005,029,687	
엘비혁신성장펀드 II(*2)(*6)	3.57%	53,654,006,910	1,914,163,643	1,914,163,643	
합 계		1,051,527,974,683	81,360,827,216	81,360,827,216	

(*1) 전기 중 해산되어 청산의 목적범위 내에서 존속하는 조합입니다.

(*2) 전기 중 설립되었습니다.

(*3) 당기 중 해산되어 청산의 목적범위 내에서 존속하는 조합입니다.

(*4) 당기 중 추가 취득하여 지분율이 증가하였습니다.

(*5) 당기 중 해산을 목적으로 배분이 완료되었으나, 해산절차의 지연으로 조합의 존속을 위해 추가 출자하였습니다.

(*6) 당기 중 제3자의 출자로 인하여 지분율이 감소하였습니다.

2) 전기말

(단위 : 원)				
구 분	지분율(A)	기말 순자산(B)	순자산 지분금액(AXB)	기말 장부금액
미래창조LB선도기업투자펀드 20호 (*1)	2.07%	98,683,236,733	2,043,483,764	2,043,483,764
창조경제바이오펀드	1.09%	19,853,873,213	216,016,424	216,016,424
충북창조경제혁신펀드	3.23%	46,174,960,833	1,489,514,867	1,489,514,867
LB글로벌익스팬션투자조합	3.07%	80,627,905,284	2,473,248,630	2,473,248,630
e-신산업 LB펀드 1호	5.97%	73,961,430,400	4,415,607,786	4,415,607,786
LB기술금융펀드 1호	14.81%	84,146,268,734	12,466,113,888	12,466,113,888
LB유망벤처산업펀드	10.03%	278,275,916,158	27,904,041,043	27,904,041,043
LB혁신성장펀드	10.04%	143,939,205,484	14,451,727,458	14,451,727,458
LB넥스트유니콘펀드	5.02%	207,883,896,982	10,441,045,693	10,441,045,693
LB포스코신성장사모투자합자회사	2.72%	23,982,133,917	653,209,871	653,209,871
LB넥스트이노베이션펀드1호(*2)	3.30%	30,743,119,142	1,013,955,117	1,013,955,117
엘비혁신성장펀드 II(*2)	5.62%	17,707,460,120	995,920,142	995,920,142
합 계		1,105,979,407,000	78,563,884,683	78,563,884,683

(*1) 전기 중 해산되어 청산의 목적범위 내에서 존속하는 조합입니다.

(*2) 전기 중 설립되었습니다.

(6) 업무집행조합원은 조합의 업무전반을 집행하고 그 대가로서 분배금, 관리보수 및 성과보수를 지급받는 바, 당기와 전기 중 조합으로부터 수령한 분배금, 관리보수 및 성과보수의 내용은 다음과 같습니다.

(단위 : 원)						
구 분	당 기			전 기		
	관리보수	성과보수	합계	관리보수	성과보수	합계
미래창조LB선도기업투자펀드 20호 (*1)(*2)	-	3,486,272,000	3,486,272,000	82,684,720	4,766,387,500	4,849,072,220
창조경제바이오펀드(*4)	47,452,505	-	47,452,505	139,337,979	-	139,337,979
충북창조경제혁신펀드	230,254,442	2,971,480,000	3,201,734,442	342,811,657	-	342,811,657
LB글로벌익스팬션투자조합	620,526,585	1,915,250,000	2,535,776,585	643,006,151	-	643,006,151
e-신산업 LB펀드 1호	563,970,376	-	563,970,376	563,970,376	-	563,970,376
LB기술금융펀드 1호(*5)	1,024,568,304	-	1,024,568,304	1,068,896,956	-	1,068,896,956
LB유망벤처산업펀드	1,608,547,408	-	1,608,547,408	1,685,474,402	-	1,685,474,402
LB혁신성장펀드	2,037,789,372	-	2,037,789,372	1,952,562,020	-	1,952,562,020
LB넥스트유니콘펀드	2,493,075,619	-	2,493,075,619	2,972,897,044	-	2,972,897,044
LB포스코신성장사모투자합자회사	385,500,000	-	385,500,000	385,500,000	-	385,500,000
LB넥스트이노베이션펀드1호(*3)(*6)	313,002,082	2,094,967,975	2,407,970,057	365,169,095	-	365,169,095
엘비혁신성장펀드 II(*3)(*7)	2,627,261,248	-	2,627,261,248	91,502,465	-	91,502,465
합 계	11,951,947,941	10,467,969,975	22,419,917,916	10,293,812,865	4,766,387,500	15,060,200,365

(*1) 조합규약상 조합존속기간 만료 후 청산의 목적범위 내에서 존속하거나 청산완료된 조합은 관리보수 지급대상에서 제외됩니다.

- (*2) 전기 중 해산되어 청산의 목적범위 내에서 존속하는 조합입니다.
- (*3) 전기 중 설립되었습니다.
- (*4) 당기 중 해산되어 청산의 목적범위 내에서 존속하는 조합입니다.
- (*5) 당기 중 추가 취득하여 지분율이 증가하였습니다.
- (*6) 당기 중 해산을 목적으로 배분이 완료되었으나, 해산절차의 지연으로 조합의 존속을 위해 추가 출자하였습니다.
- (*7) 당기 중 제3자의 출자로 인하여 지분율이 감소하였습니다.

(7) 당기말과 전기말 현재 연결회사와 투자조합과의 채권/채무내역은 다음과 같습니다.

(단위 : 원)				
구 분	당기말		전기말	
	채 권	채 무	채 권	채 무
미래창조LB선도기업투자펀드 20호(*1)	-	-	-	-
창조경제바이오펀드(*3)	47,452,505	-	139,337,979	-
충북창조경제혁신펀드	230,254,442	-	342,811,657	-
LB글로벌익스팬션투자조합	620,526,585	-	1,300,311,064	-
e-신산업 LB펀드 1호	563,970,376	-	563,970,376	-
LB기술금융펀드 1호(*4)	2,093,465,260	-	1,068,896,956	-
LB유망벤처산업펀드	1,608,547,408	-	1,685,474,402	-
LB혁신성장펀드	2,037,789,372	-	1,952,562,020	-
LB넥스트유니콘펀드	2,493,075,619	-	761,527,597	-
LB포스코신성장사모투자합자회사	385,500,000	-	96,375,000	-
LB넥스트이노베이션펀드1호(*2)(*5)	-	-	121,280,000	-
엘비혁신성장펀드 II (*2)(*6)	-	-	91,502,465	-
합 계	10,080,581,567	-	8,124,049,516	-

- (*1) 전기 중 해산되어 청산의 목적범위 내에서 존속하는 조합입니다.
- (*2) 전기 중 설립되었습니다.
- (*3) 당기 중 해산되어 청산의 목적범위 내에서 존속하는 조합입니다.
- (*4) 당기 중 추가 취득하여 지분율이 증가하였습니다.
- (*5) 당기 중 해산을 목적으로 배분이 완료되었으나, 해산절차의 지연으로 조합의 존속을 위해 추가 출자하였습니다.
- (*6) 당기 중 제3자의 출자로 인하여 지분율이 감소하였습니다.

12. 유형자산

(1) 당기말과 전기말 현재 유형자산의 순장부금액은 다음과 같습니다.

(단위:원)						
구 분	당기말			전기말		
	취득원가	감가상각누계액	순장부금액	취득원가	감가상각누계액	순장부금액
차량운반구	471,469,101	(401,968,590)	69,500,511	471,469,101	(349,843,950)	121,625,151
집기비품	622,264,722	(513,581,939)	108,682,783	602,036,381	(473,849,055)	128,187,326
합 계	1,093,733,823	(915,550,529)	178,183,294	1,073,505,482	(823,693,005)	249,812,477

(2) 당기와 전기 중 유형자산의 변동내역은 다음과 같습니다.

(단위 : 원)				
구 분	당 기		전 기	
	집기비품	차량운반구	집기비품	차량운반구
기초 순장부금액	128,187,326	121,625,151	128,638,265	173,749,791
취득	40,034,500	-	55,910,044	-
처분	-	-	(2,326,375)	-
폐기	(8,000)	-	-	-
상각	(59,548,501)	(52,124,640)	(53,951,423)	(52,124,640)
환율변동효과	17,458	-	(83,185)	-
기말 순장부금액	108,682,783	69,500,511	128,187,326	121,625,151

13. 무형자산

(1) 당기말과 전기말 현재 무형자산의 장부금액은 다음과 같습니다.

(단위 : 원)				
구 분	당기말		전기말	
	소프트웨어	회원권	소프트웨어	회원권
취득원가	1,010,900,000	3,834,529,290	1,010,900,000	3,182,363,600
상각누계액	(1,010,899,000)	-	(1,010,899,000)	-
손상누계액	-	(305,319,600)	-	(305,319,600)
장부금액	1,000	3,529,209,690	1,000	2,877,044,000

(2) 당기와 전기 중 무형자산의 변동내역은 다음과 같습니다.

(단위 : 원)				
구 분	당 기		전 기	
	소프트웨어	회원권	소프트웨어	회원권
기초 순장부금액	1,000	2,877,044,000	1,000	3,067,827,980
취득	-	652,165,690	-	116,416,020
처분	-	-	-	(307,200,000)
기말 순장부금액	1,000	3,529,209,690	1,000	2,877,044,000

14. 리스

(1) 연결재무상태표에 인식된 금액

리스와 관련하여 당기말과 전기말 현재 연결재무상태표에 인식된 금액은 다음과 같습니다.

1) 리스자산

(단위 : 원)

구 분	당기말	전기말
<사용권자산>		
사무실	1,112,156,711	1,570,859,128
차량운반구	450,546,779	223,079,343
합 계	1,562,703,490	1,793,938,471

2) 리스부채

(단위 : 원)		
구 분	당기말	전기말
<리스부채>		
유동	590,976,205	490,854,108
비유동	799,410,125	1,039,593,360
합 계	1,390,386,330	1,530,447,468

(2) 연결포괄손익계산서에 인식된 금액

리스와 관련하여 당기와 전기 중 연결포괄손익계산서에 인식된 금액은 다음과 같습니다.

(단위 : 원)		
구 분	당 기	전 기
<사용권자산의 감가상각비>		
사무실	464,509,244	485,321,341
차량운반구	177,495,569	141,191,153
합 계	642,004,813	626,512,494
리스부채에 대한 이자비용	65,655,427	40,649,206
단기리스와 관련된 비용	3,536,000	7,517,091
단기리스가 아닌 소액자산 리스료	6,060,545	4,018,682
합 계	75,251,972	52,184,979

당기와 전기 중 리스의 총 현금유출은 다음과 같습니다.

(단위 : 원)		
구 분	당 기	전 기
리스부채 감소	546,506,317	542,253,933
이자지급	65,655,427	40,649,206
단기리스료 및 소액리스료	9,596,545	11,535,773
합 계	621,758,289	594,438,912

(3) 당기와 전기 중 리스부채의 변동 내역은 다음과 같습니다.

(단위 : 원)		
구 분	당 기	전 기
기초 장부금액	1,530,447,468	1,430,013,193
신규계약 및 변경	404,963,005	662,383,643
상환	(612,161,743)	(582,903,139)
상각	65,655,427	40,649,206
환율변동효과	1,482,173	(19,695,435)
기말 장부금액	1,390,386,330	1,530,447,468

(4) 당기와 전기 중 사용권자산의 변동 내역은 다음과 같습니다.

(단위 : 원)		
구 분	당 기	전 기
기초 장부금액	1,793,938,471	1,748,722,408
신규 및 변경계약	404,963,005	654,229,604
추정의 변경	4,248,279	20,362,410
상각	(642,004,813)	(626,512,494)
계약의 해지	-	(9,183,178)
환율변동효과	1,558,548	6,319,721
기말 장부금액	1,562,703,490	1,793,938,471

15. 총당부채

(1) 당기말과 전기말 현재 총당부채의 내역은 다음과 같습니다.

(단위: 원)		
구 분	당기말	전기말
복구총당부채	167,255,151	155,189,585

(2) 당기와 전기 중 복구충당부채의 변동내역은 다음과 같습니다.

(단위: 원)		
구 분	당 기	전 기
기초금액	155,189,585	131,810,043
증감	7,817,287	3,017,132
기타	4,248,279	20,362,410
기말금액	167,255,151	155,189,585

복구충당부채는 보고기간말 현재 사무실의 미래 예상 복구비용의 최선의 추정치를 적절한 할인율로 할인한 현재가치입니다. 동 복구비용의 지출은 사무실의 임차계약 종료시점에 발생할 예정이며, 예상 복구비용을 추정하기 위하여 복구 전문 업체로부터 견적서를 수령하여 사용하였습니다.

16. 종업원급여

(1) 당기와 전기 중 비용으로 인식된 종업원급여의 내역은 다음과 같습니다.

(단위 : 원)		
구 분	당 기	전 기
단기급여 및 상여	9,360,942,577	6,478,012,810
퇴직급여(*)	1,298,383,757	784,619,252
합 계	10,659,326,334	7,262,632,062

(*) 당기 중 확정기여제도와 관련해 비용으로 인식한 금액은 802백만원(전기: 297백만원)입니다.

(2) 당기말과 전기말 현재 연결회사의 순확정급여부채(자산) 관련 내역은 다음과 같습니다.

1) 순확정급여부채(자산) 산정내역

(단위 : 원)		
구 분	당기말	전기말
확정급여채무의 현재가치	4,985,520,874	4,093,685,061
사외적립자산의 공정가치	(5,108,587,334)	(4,280,917,085)
연결재무상태표상 자산	(123,066,460)	(187,232,024)

2) 확정급여채무의 변동내역

(단위 : 원)		
구 분	당 기	전 기
기초금액	4,093,685,061	3,772,525,570
당기근무원가	522,950,772	487,768,542
이자비용	158,696,178	116,354,613

재측정요소:		
- 재무적가정의 변동으로 인한 보험수리적손익	60,407,097	(149,373,096)
- 경험적조정으로 인한 보험수리적손익	149,781,766	98,349,945
제도에서의 지급액	-	(231,940,513)
보고기간말 금액	4,985,520,874	4,093,685,061

3) 사외적립자산의 변동내역

(단위 : 원)		
구 분	당 기	전 기
기초금액	4,280,917,085	3,733,191,717
이자수익	191,487,442	124,953,002
제도에서의 지급액	-	(373,659,036)
사용자의 기여금	560,000,000	860,000,000
재측정요소:		
- 사외적립자산의 수익(이자수익에 포함된 금액 제외)	76,182,807	(63,568,598)
보고기간말 금액	5,108,587,334	4,280,917,085

4) 보험수리적 가정

(단위 : 원)		
구 분	당 기	전 기
할인율	4.20%	5.20%
미래임금상승률	5.00%	5.00%

5) 주요 가정의 변동에 따른 연금부채의 민감도 분석

① 당기

구 분	확정급여채무에 대한 영향		
	가정의 변동폭	가정의 증가	가정의 감소
할인율	1.00%	(2.80%)	3.10%
임금상승률	1.00%	3.00%	(2.80%)

② 전기

구 분	확정급여채무에 대한 영향		
	가정의 변동폭	가정의 증가	가정의 감소
할인율	1.00%	(2.60%)	2.90%
임금상승률	1.00%	2.90%	(2.70%)

할인율인 우량채 수익률의 하락은 제도가 보유하고 있는 채무증권의 가치를 일부 증가시켜 상쇄효과가 있으나, 확정급여부채 역시 증가될 것입니다.

상기의 민감도 분석은 다른 가정은 일정하다는 가정하에 산정되었으나, 실무적으로는 여러 가정이 서로 관련되어 변동됩니다. 주요 보험수리적가정의 변동에 대한 확정급여채무의 민감도는 재무상태표에 인식된 확정급여채무 산정시 사용한 예측단위접근법과 동일한 방법을 사용하여 산정되었습니다.

6) 사외적립자산의 구성내역

(단위 : 원)		
구 분	당기말	전기말
이율보증형 보험	560,182,265	-
ELB	4,548,219,462	4,280,917,085
대기성자금	185,607	-
합 계	5,108,587,334	4,280,917,085

7) 미래현금흐름에 대한 확정급여제도의 영향

당기말 및 전기말 현재 할인되지 않은 예상 퇴직급여 지급액의 만기 분석은 아래와 같습니다

① 당기말

(단위 : 원)					
구 분	1년이하	1년초과 ~ 5년이하	5년초과 ~ 10년 이하	10년 초과	합 계

확정급여채무	535,355,041	4,431,718,472	469,378,367	4,489,124,411	9,925,576,291
--------	-------------	---------------	-------------	---------------	---------------

연결회사의 확정급여채무의 가중평균만기는 3.892년입니다.

② 전기말

(단위 : 원)					
구 분	1년이하	1년초과 ~ 5년이하	5년초과 ~ 10년 이하	10년 초과	합 계
확정급여채무	434,574,997	3,994,713,741	421,896,891	4,274,361,192	9,125,546,821

연결회사의 확정급여채무의 가중평균만기는 3.601년입니다.

17. 법인세비용 및 이연법인세

(1) 당기와 전기 중 법인세비용의 세부내역은 다음과 같습니다.

(단위: 원)		
구 분	당 기	전 기
법인세부담액	1,848,907,858	599,144,965
일시적 차이로 인한 이연법인세 변동액	(78,988,519)	292,788,963
자본에 직접 반영된 법인세 비용(*1)	28,007,265	2,634,544
법인세비용	1,797,926,604	894,568,472

(*1) 자본에 직접 반영된 법인세 비용의 상세 내역은 다음과 같습니다.

(단위: 원)		
구 분	당 기	전 기
확정급여부채의 재측정요소	28,007,265	2,634,544

(2) 당기와 전기 중 법인세비용차감전순이익과 법인세비용 간의 관계는 다음과 같습니다.

(단위: 원)		
구 분	당 기	전 기
법인세비용차감전순이익(A)	8,219,900,115	4,768,931,132
적용세율에 따른 법인세(*1)	1,695,959,123	1,027,164,849
<조정사항>		
비공제비용	172,002,715	128,131,330
비과세수익	(84,649,916)	(18,147,392)
일시적차이 중 이연법인세자산 미인식효과(*2)	104,202,822	104,701,401
세율차이	(51,419,749)	(289,516,290)
기타	(38,168,391)	(57,765,426)
법인세비용(B)	1,797,926,604	894,568,472
유효세율(B/A)	21.87%	18.76%

(*1) 당기 과세소득에 적용된 세율은 2억원 이하 9.9%, 2억원 초과 200억원 이하 20.9% 및 200억원 초과 3,000억원 이하 23.1%입니다.

(*2) 관계기업 투자와 관련된 차감할 일시적차이 중 예측가능한 미래에 소멸할 가능성이 높지 않을 경우 이연법인세자산을 인식하지 않았습니다.

(3) 당기말 현재 일시적차이가 소멸될 것으로 예상되는회계연도의 미래 예상세율 (20.9%)를 적용하여 산정하였으며, 전기말 현재 일시적차이의 법인세효과는 일시적차이가 소멸되는 회계연도의 미래 예상세율(21.0%)을 적용하여 산정하였습니다.

(4) 연결회사의 이연법인세자산과 이연법인세부채는 동일 과세당국이 부과하는 법인세이며, 연결회사는 당기법인세자산과 당기법인세부채를 상계할 수 있는 법적으로 집행가능한 권리를 가지고 있으므로 이연법인세자산과 이연법인세부채를 상계하여 재무상태표에 표시하였습니다.

(5) 당기와 전기 중 이연법인세자산(부채)의 변동내역은 다음과 같습니다.

1) 당기

(단위 : 원)				
구 분	기 초	당기손익반영	자본반영	기 말
감가상각비	39,060,673	5,692,048	-	44,752,721
당기손익-공정가치측정금융자산	550,576,364	(34,556,196)	-	516,020,168
리스부채	236,895,257	1,330,065	-	238,225,322
미지급비용	15,311,344	1,546,355	-	16,857,699
복구충당부채	32,589,813	2,366,514	-	34,956,327
관계기업(사모투자회사)	9,825,181	(16,899,840)	-	(7,074,659)
사용권자산	(246,600,790)	5,107,305	-	(241,493,485)
손상차손(무형자산)	64,117,116	(305,320)	-	63,811,796
퇴직급여	-	(28,007,265)	28,007,265	-
관계기업(투자조합)	(6,879,922,311)	114,707,588	-	(6,765,214,723)
합 계	(6,178,147,353)	50,981,254	28,007,265	(6,099,158,834)
이연법인세자산	948,375,748	-	-	914,624,033
이연법인세부채	(7,126,523,101)	-	-	(7,013,782,867)
이연법인세자산(부채)	(6,178,147,353)	-	-	(6,099,158,834)

2) 전기

(단위 : 원)				
구 분	기 초	당기손익반영	자본반영	기 말
감가상각비	34,733,285	4,327,388	-	39,060,673
당기손익-공정가치측정금융자산	979,678,120	(429,101,756)	-	550,576,364
리스부채	293,229,900	(56,334,643)	-	236,895,257
미지급비용	15,873,077	(561,733)	-	15,311,344
복구충당부채	28,998,209	3,591,604	-	32,589,813
관계기업(사모투자회사)	19,785,825	(9,960,644)	-	9,825,181
사용권자산	(304,821,747)	58,220,957	-	(246,600,790)
손상차손(무형자산)	67,170,312	(3,053,196)	-	64,117,116
퇴직급여	60,587,525	(63,222,069)	2,634,544	-
관계기업(투자조합)	(7,080,592,896)	200,670,585	-	(6,879,922,311)
합 계	(5,885,358,390)	(295,423,507)	2,634,544	(6,178,147,353)
이연법인세자산	1,500,056,253	-	-	948,375,748
이연법인세부채	(7,385,414,643)	-	-	(7,126,523,101)
이연법인세자산(부채)	(5,885,358,390)	-	-	(6,178,147,353)

(6) 이연법인세자산과 부채의 회수 및 결제 예상시기는 다음과 같습니다.

(단위 : 원)		
구 분	당기말	전기말
이연법인세자산		
12개월 후에 회수될 것으로 예상되는 이연법인세자산	793,456,191	860,051,577
12개월 이내에 회수될 예상되는 이연법인세자산	121,167,842	88,324,171
소 계	914,624,033	948,375,748
이연법인세부채		
12개월 후에 결제될 것으로 예상되는 이연법인세부채	(7,013,782,867)	(7,048,625,868)
12개월 이내에 결제될 것으로 예상되는 이연법인세부채	-	(77,897,233)
소 계	(7,013,782,867)	(7,126,523,101)
이연법인세부채	(6,099,158,834)	(6,178,147,353)

(7) 보고기간말 현재 미래 실현 가능성이 희박하여 법인세효과를 인식하지 아니한 일시적차이는 498,578,101원입니다.

18. 자본

(1) 당기말과 전기말 현재 자본금의 내용은 다음과 같습니다.

구 분	당기말	전기말
발행할 주식의 총수(단위 : 주)	100,000,000	100,000,000
1주당 금액(단위 : 원)	1,000	1,000
발행한 주식의 총수(단위 : 주)	23,217,239	20,000,000
자본금(단위 : 원)	23,217,239,000	20,000,000,000

(2) 당기말과 전기말 현재 자본잉여금의 내역은 다음과 같습니다.

(단위 : 원)		
구 분	당기말	전기말
주식발행초과금	12,408,562,800	-
기타자본잉여금	291,210,496	291,210,496
합 계	12,699,773,296	291,210,496

(3) 자본금 및 자본잉여금의 변동 내역은 다음과 같습니다.

(단위 : 원)					
일자	증자내역	주식수	자본금	자본잉여금	합계
2023-01-01	당기초	20,000,000	20,000,000,000	291,210,496	20,291,210,496
2023-03-24	유상증자	3,217,239	3,217,239,000	12,408,562,800	15,625,801,800
2023-12-31	당기말	23,217,239	23,217,239,000	12,699,773,296	35,917,012,296

(4) 당기말과 전기말 현재 자본조정의 내역은 다음과 같습니다.

(단위 : 원)		
구 분	당기말	전기말
자기주식(*1)	(964,274,685)	-

(*1) 당기 중 적정 유통주식수 유지 등을 위하여 221,796주의 자기주식을 취득하여 보유 중입니다.

(5) 당기 및 전기 중 자기주식 변동내역은 다음과 같습니다.

(단위 : 주, 원)				
구 분	당 기		전 기	
	주식수	금액	주식수	금액
기초	-	-	-	-
취득	221,796	964,274,685	-	-
처분	-	-	-	-
기말	221,796	964,274,685	-	-

(6) 당기말과 전기말 현재 기타포괄손익누계액은 다음과 같습니다.

(단위 : 원)		
구 분	당기말	전기말
해외사업장순자산의 환산으로 인한 외환차이	8,434,731	7,431,289

(7) 당기말과 전기말 현재 이익잉여금의 내용은 다음과 같습니다.

(단위 : 원)		
구 분	당기말	전기말
이익준비금	5,183,000,000	5,183,000,000
기업발전적립금(*)	10,891,293,597	10,891,293,597
미처분이익잉여금	64,406,421,082	58,090,446,362
합 계	80,480,714,679	74,164,739,959

(*) 이익준비금 이외에 법령 등에 의하여 이익배당이 제한되어 있는 이익잉여금은 법인세법

에 의거 적립된 기업발전적립금으로 결손보전과 자본전입 이외의 목적으로는 처분할 수 없습니다.

19. 일반관리비

당기와 전기의 일반관리비 내역은 다음과 같습니다.

(단위 : 원)		
구 분	당 기	전 기
급여	9,360,942,577	6,478,012,810
퇴직급여	1,298,383,757	784,619,252
복리후생비	809,573,545	1,151,283,343
여비교통비	358,795,537	220,483,915
소모품비	41,160,186	48,879,259
세금과공과	38,065,082	49,458,196
보험료	31,634,046	32,457,749
감가상각비	111,673,141	106,076,063
사용권자산감가상각비	642,004,812	626,512,494
도서인쇄비	18,291,204	24,179,110
차량유지비	36,087,158	40,894,916
접대비	779,745,890	567,999,237
교육훈련비	133,428,793	92,173,673
지급수수료	1,303,367,375	1,377,821,027
통신비	73,524,890	69,514,918
광고선전비	107,861,000	71,850,000
합 계	15,144,538,993	11,742,215,962

20. 영업외손익

당기와 전기의 영업외손익 내역은 다음과 같습니다.

(단위 : 원)		
구 분	당 기	전 기
<영업외수익>		
외환차익	-	186,416
잡이익	22,419,761	14,181,928
영업외수익 계	22,419,761	14,368,344
<영업외비용>		
외환차손	6,187,288	-
무형자산처분손실	-	7,200,000
유형자산처분손실	-	1,238,375
유형자산폐기손실	8,000	38,000
기부금	4,000,000	2,000,000
잡손실	255,594,332	820,384
영업외비용 계	265,789,620	11,296,759

21. 이자, 수수료수익 및 이자비용

(1) 당기와 전기 중 이자수익의 내용은 다음과 같습니다.

(단위 : 원)		
구 분	당 기	전 기
현금 및 예치금이자	281,462,537	44,017,722
기타이자수익	57,081,421	54,673,183
합 계	338,543,958	98,690,905

(2) 당기와 전기 중 수수료수익의 내용은 다음과 같습니다.

(단위 : 원)		
구 분	당 기	전 기
일반관리보수수익	11,951,947,941	10,293,812,865
성과관리보수수익	10,467,969,975	4,766,387,500
합 계	22,419,917,916	15,060,200,365

(3) 당기와 전기 중 이자비용의 내용은 다음과 같습니다.

(단위 : 원)		
구 분	당 기	전 기

리스부채이자	65,655,427	40,649,206
복구총당부채상각액	7,817,287	3,017,132
합 계	73,472,714	43,666,338

22. 주당이익

(1) 기본주당순이익

기본주당순이익은 연결회사의 보통주순이익을 연결회사가 매입하여 자기주식으로 보유하고 있는 보통주를 제외한 당기의 가중평균 유통보통주식수로 나누어 산정하였습니다.

당기와 전기의 기본주당순이익의 산정내역은 다음과 같습니다.

(단위: 원)		
구 분	당 기	전 기
지배주주 귀속 당기순이익	6,421,973,511	3,874,362,660
가중평균유통보통주식수(*1)	22,456,325	20,000,000
주당순이익	286	194

(*1) 가중평균유통보통주식수

(단위: 일, 주)				
구 분	당 기		전 기	
	주식수	적수	주식수	적수
기초	20,000,000	7,300,000,000	20,000,000	7,300,000,000
유상증자	3,217,239	910,478,637	-	-
자기주식 취득	(221,796)	(13,920,056)	-	-
유통보통주식수	22,995,443	8,196,558,581	20,000,000	7,300,000,000
일수		365		365
가중평균유통보통주식수		22,456,325		20,000,000

(2) 희석주당순이익

당기와 전기 중 회사가 발행한 희석증권은 없으므로, 회사의 희석주당순이익은 기본주당순이익과 일치합니다.

23. 영업으로부터 창출된 현금

(1) 당기와 전기 중 영업으로부터 창출된 현금은 아래와 같습니다.

(단위 : 원)		
구 분	당 기	전 기

(1) 당기순이익	6,421,973,511	3,874,362,660
(2) 조정	2,122,325,438	630,528,883
감가상각비	111,673,141	106,076,063
사용권자산감가상각비	642,004,813	626,512,494
퇴직급여	490,159,508	479,170,153
이자비용	73,472,714	43,666,338
법인세비용	1,797,796,695	894,568,472
관계기업(투자조합)투자관련손실	3,786,055,138	1,633,018,403
당기손익-공정가치측정금융자산평가손실	114,851,798	214,643,530
유형자산처분손실	-	1,238,375
유형자산폐기손실	8,000	38,000
무형자산처분손실	-	7,200,000
당기손익-공정가치측정금융상품 평가이익	(223,611,461)	(231,083,262)
관계기업(투자조합)투자관련이익	(4,250,904,331)	(3,001,680,070)
관계기업(사모투자회사)투자관련이익	(80,636,619)	(43,148,996)
이자수익	(338,543,958)	(98,690,905)
잡이익	-	(999,712)
(3) 자산 및 부채의 증감	(7,408,736,412)	(8,155,753,911)
당기손익-공정가치측정금융자산의 증감	(4,142,868,451)	8,154,904,304
미수금의 증감	33,273,749	191,570
미수수익의 증감	(1,956,532,051)	(1,930,081,312)
선금금의 증감	9,325,850	44,234
선금비용의 증감	778,542	2,379,427
관계기업투자(투자조합)의 증감	(2,596,211,022)	(8,561,800,000)
관계기업투자(사모투자회사)의 증감	343,700,000	-
미지급비용의 증감	713,464,173	(5,417,731,787)
예수금의 증감	746,332,798	314,621,130
확정급여채무의 증감	-	141,718,523
사외적립자산의 증감	(560,000,000)	(860,000,000)
합 계	1,135,562,537	(3,650,862,368)

(2) 현금의 유출입이 없는 거래 중 중요한 사항은 아래와 같습니다.

(단위 : 원)		
구 분	당 기	전 기
사용권자산 증가	409,211,284	665,408,836
리스부채 증가	404,963,005	662,383,643

(3) 당기와 전기 중 재무활동에서 생기는 부채의 조정내역은 아래와 같습니다.

(단위 : 원)

구 분	재무활동으로 인한 부채		합 계
	단기 리스부채	장기 리스부채	
전기초	441,800,507	988,212,686	1,430,013,193
증가	235,218,582	496,739,193	731,957,775
감소	(33,508,267)	(36,065,865)	(69,574,132)
현금흐름	(542,253,933)	-	(542,253,933)
대체	395,257,627	(395,257,627)	-
환율변동효과	(5,660,408)	(14,035,027)	(19,695,435)
전기말	490,854,108	1,039,593,360	1,530,447,468
당기초	490,854,108	1,039,593,360	1,530,447,468
증가	116,159,347	288,803,658	404,963,005
현금흐름	(546,506,317)	-	(546,506,317)
대체	531,079,689	(531,079,689)	-
환율변동효과	(610,623)	2,092,796	1,482,173
당기말	590,976,204	799,410,125	1,390,386,330

24. 우발상황

(1) 당기말과 전기말 현재 연결회사가 타인으로부터 제공받은 지급보증의 내역은 존재하지 않습니다.

(2) 당기말과 전기말 현재 진행중인 소송사건은 존재하지 않습니다.

(3) 손실충당약정

당기말과 전기말 현재 연결회사가 업무집행조합원으로 참여하고 있는 투자조합 중규약상 손실충당약정이 포함되어 있는 조합은 다음과 같습니다.

1) 당기말

조합명	약정내용
미래창조LB선도기업 투자펀드 20호(*)	- 특별조합원은 납입출자금총액에 대한 자신의 출자비율에 따라 손실금 부담 - 업무집행조합원은 출자약정금총액의 2% 범위 내에서 손실금 부담

2) 전기말

조합명	약정내용
미래창조LB선도기업투자펀드 20호(*)	- 특별조합원은 납입출자금총액에 대한 자신의 출자비율에 따라 손실금 부담 - 업무집행조합원은 출자약정금총액의 2% 범위 내에서 손실금 부담

(*) 전기 중 해산되어 청산의 목적범위 내에서 존속하는 조합이며, 전기 이전에 우선손실충당사유가 해소되어, 당기말 및 전기말 현재 손실충당 의무는 존재하지 않습니다.

(4) 출자 약정

당기말과 전기말 현재 각 투자조합 및 사모투자회사와 관련된 출자 약정금액은 다음과 같습니다.

1) 당기말

구 분	(단위: 원)					
	출자약정금액		누적출자납입액		출자의무보유 누적미출자약정액	
	당사	당사 이외	당사	당사 이외	당사	당사 이외
미래창조LB선도기업투자펀드 20호	2,400,000,000	113,500,000,000	2,400,000,000	113,500,000,000	-	-
창조경제바이오피펀드	110,000,000	10,000,000,000	110,000,000	10,000,000,000	-	-
총복창조경제혁신펀드	1,000,000,000	30,000,000,000	1,000,000,000	30,000,000,000	-	-
LB글로벌익스팬션투자조합	2,500,000,000	79,000,000,000	2,350,000,000	74,260,000,000	150,000,000	4,740,000,000
e-신산업 LB펀드 1호	2,000,000,000	31,500,000,000	2,000,000,000	31,500,000,000	-	-

LB기술금융펀드 1호	10,000,000,000	44,000,000,000	10,000,000,000	44,000,000,000	-	-
LB유망벤처산업펀드	14,600,000,000	131,000,000,000	14,308,000,000	128,380,000,000	292,000,000	2,620,000,000
LB혁신성장펀드	12,500,000,000	112,000,000,000	12,500,000,000	112,000,000,000	-	-
LB빅스트유니콘펀드	15,600,000,000	295,000,000,000	14,352,000,000	271,400,000,000	1,248,000,000	23,600,000,000
LB포스코신성장사모투자합자회사	700,000,000	25,000,000,000	700,000,000	25,000,000,000	-	-
LB빅스트이노베이션펀드1호	1,000,000,000	29,320,000,000	1,000,000,000	29,320,000,000	-	-
엘비혁신성장펀드 II	10,000,000,000	270,300,000,000	2,000,000,000	54,060,000,000	8,000,000,000	216,240,000,000
합 계	72,410,000,000	1,170,620,000,000	62,720,000,000	923,420,000,000	9,690,000,000	247,200,000,000

2) 전기말

(단위: 원)						
구 분	출자약정금액		누적출자납입액		출자의무보유 누적미출자약정액	
	당사	당사 이외	당사	당사 이외	당사	당사 이외
미래창조LB선도기업투자펀드 20호	2,400,000,000	113,500,000,000	2,400,000,000	113,500,000,000	-	-
창조경제바이오펀드	110,000,000	10,000,000,000	110,000,000	10,000,000,000	-	-
충북창조경제혁신펀드	1,000,000,000	30,000,000,000	1,000,000,000	30,000,000,000	-	-
LB글로벌엑스팬션투자조합	2,500,000,000	79,000,000,000	2,350,000,000	74,260,000,000	150,000,000	4,740,000,000
e-신산업 LB펀드 1호	2,000,000,000	31,500,000,000	2,000,000,000	31,500,000,000	-	-
LB기술금융펀드 1호	8,000,000,000	46,000,000,000	8,000,000,000	46,000,000,000	-	-
LB유망벤처산업펀드	14,600,000,000	131,000,000,000	14,308,000,000	128,380,000,000	292,000,000	2,620,000,000
LB혁신성장펀드	12,500,000,000	112,000,000,000	11,250,000,000	100,800,000,000	1,250,000,000	11,200,000,000
LB빅스트유니콘펀드	15,600,000,000	295,000,000,000	9,672,000,000	182,900,000,000	5,928,000,000	112,100,000,000
LB포스코신성장사모투자합자회사	700,000,000	25,000,000,000	700,000,000	25,000,000,000	-	-
LB빅스트이노베이션펀드1호	1,000,000,000	29,320,000,000	1,000,000,000	29,320,000,000	-	-
엘비혁신성장펀드 II	10,000,000,000	167,800,000,000	1,000,000,000	16,780,000,000	9,000,000,000	151,020,000,000
합 계	70,410,000,000	1,070,120,000,000	53,790,000,000	788,440,000,000	16,620,000,000	281,680,000,000

(5) 보험 약정

보고기간종료일 현재 연결회사는 보험회사 등 금융기관을 통하여 종업원, 기타 자산등에 대한 보험 약정을 체결하고 있습니다.

25. 특수관계자 거래

(1) 연결회사는 연결재무제표를 작성하는 중간 지배기업이며, 당기말과 전기말 현재 연결회사의 특수관계자는 다음과 같습니다.

1) 당기말

구 분		명 칭
최상위 지배기업		(주)엘비
관계기업	투자조합(*1)	미래창조LB선도기업 투자펀드 20호(*4)
		창조경제바이오펀드(*6)
		충북창조경제혁신펀드
		LB글로벌익스팬션투자조합
		e-신산업 LB펀드 1호
		LB기술금융펀드 1호
		LB유망벤처산업펀드
		LB혁신성장펀드
		LB넥스트유니콘펀드
		LB넥스트이노베이션펀드1호(*5)
		엘비혁신성장펀드 II(*5)
	사모투자회사(*2)	LB포스코신성장사모투자합자회사
기타특수관계자(*3)		엘비프라이빗에쿼티(주)
		엘비자산운용(주)
		엘비세미콘(주)
		(주)엘비루셈
		엘비휴넷(주)
		엘비유세스(주)
		뉴젼홀딩스(주)(*5)
		엘비리텍(주)(*7)
		엘비팀북투 유한회사(*7)

(*1) 회사가 업무집행조합원으로 참여한 조합입니다.

(*2) 회사가 업무집행사원으로 참여한 사모집합투자기구입니다.

(*3) 최상위 지배기업인 (주)엘비의 종속기업 및 관계기업입니다. 전기 중 설립된 낙벽순환에너지과학기술(남경)유한회사는 당반기 중 청산되었습니다.

(*4) 전기 중 해산되어 청산의 목적범위 내에서 존속하는 조합입니다.

(*5) 전기 중 설립되었습니다.

(*6) 당기 중 해산되어 청산의 목적범위 내에서 존속하는 조합입니다.

(*7) 당기 중 설립되었습니다.

2) 전기말

구 분		명 칭
최상위 지배기업		(주)엘비
관계기업	투자조합(*1)	미래창조LB선도기업 투자펀드 20호(*4)
		창조경제바이오펀드
		충북창조경제혁신펀드
		LB글로벌익스팬션투자조합
		e-신산업 LB펀드 1호
		LB기술금융펀드 1호
		LB유망벤처산업펀드
		LB혁신성장펀드
		LB넥스트유니콘펀드
		LB넥스트이노베이션펀드1호(*5)
		엘비혁신성장펀드 II (*5)
		LB포스코신성장사모투자합자회사
		사모투자회사(*2)
	기타특수관계자(*3)	
		엘비세미콘(주)
		(주)엘비루셈
		(주)엘비리캠
		엘비휴넷 주식회사
		(주)유세스파트너스
		뉴젼홀딩스(주)(*5)
		낙벽순환에너지과학기술(남경)유한회사(*5)

- (*1) 연결회사가 업무집행조합원으로 참여한 조합입니다.
- (*2) 연결회사가 업무집행사원으로 참여한 사모집합투자기구입니다.
- (*3) 최상위 지배기업인 (주)엘비의 종속기업 및 관계기업입니다.
- (*4) 전기 중 청산되었습니다.
- (*5) 전기 중 설립되었습니다.

(2) 당기와 전기 중 관계기업과의 거래(주식 11)를 제외한 특수관계자와의 주요 거래 내용은 다음과 같습니다.

(단위: 원)					
구 분	특수관계자 명칭	당 기		전 기	
		영업수익 등	영업비용 등(*1)	영업수익 등	영업비용 등(*1)
최상위 지배기업	(주)엘비	-	80,660,749	-	56,553,477
합 계		-	80,660,749	-	56,553,477

(*1) 유형별 거래금액은 다음과 같습니다.

특수관계자 명칭	거래유형	당 기	전 기
(주)엘비	사용료	60,443,110	40,596,880
	자문료(기타)	20,217,639	15,956,597
합 계		80,660,749	56,553,477

(3) 당기말과 전기말 현재 관계기업과의 거래(주식 11)를 제외한 특수관계자와 관련된 채권 · 채무는 다음과 같습니다.

1) 당기말

(단위: 원)					
구 분	특수관계자 명칭	채 권		채 무	
		영업채권	기타채권	영업채무	기타채무
최상위 지배기업	(주)엘비	-	-	32,230,520	-

2) 전기말

(단위: 원)					
구 분	특수관계자 명칭	채 권		채 무	
		영업채권	기타채권	영업채무	기타채무
최상위 지배기업	(주)엘비	-	-	24,163,620	-

(4) 당기말과 전기말 현재 임직원과의 금융약정에 따른 대여금은 다음과 같습니다.

(단위: 원)			
구 분	당기말	전기말	
단기대여금(*)	56,250,031	52,166,694	
장기대여금	421,749,928	427,999,959	
합 계	477,999,959	480,166,653	

(*) 보고기간 종료일로부터 1년 이내 회수될 것으로 예상되는 금액을 단기대여금으로 분류하였습니다.

(5) 당기와 전기 중 임직원과의 금융약정에 따른 대여금의 변동내역은 다음과 같습니다.

1) 당기

(단위: 원)				
거래내용	기 초	증 가	감 소	기 말
생활안정자금	480,166,653	50,000,000	(52,166,694)	477,999,959

2) 전기

(단위: 원)				
거래내용	기 초	증 가	감 소	기 말
생활안정자금	648,250,005	100,000,000	(268,083,352)	480,166,653

(6) 당기말과 전기말 현재 연결회사가 특수관계자를 위하여 제공한 지급보증 내역은 없습니다.

(7) 주요 경영진과의 거래

1) 주요 경영진에 대한 보상

연결회사는 기업활동의 계획, 운영, 통제에 대하여 중요한 권한과 책임을 가진 임원 등을 주요 경영진으로 판단하고 있습니다.

당기와 전기 중 연결회사의 주요 경영진에 대한 보상은 다음과 같습니다.

(단위 : 원)		
구 분	당 기	전 기
단기급여	2,399,569,100	1,614,888,948
퇴직급여	744,291,631	415,047,698
합 계	3,143,860,731	2,029,936,646

2) 당기말과 전기말 현재 주요 경영진과 관련된 채권·채무는 다음과 같습니다.

(단위:원)		
구 분	당기말	전기말
채 권	-	-
채 무	279,879,789	27,665,458

(8) 특수관계자에 대한 손실충당약정과 출자약정사항에 대해서는 주식 24번에 기재되어 있습니다.

26. 영업부문

(1) 연결회사의 보고부문 구분에 대한 주요 내용은 다음과 같습니다.

연결회사는 단일 영업부문으로 구성되어 있으며, 영업부문은 최고이사결정자에게 보고되는 내부 보고자료와 동일한 방법으로 공시하고 있습니다. 최고이사결정자는 영업부문에 배부될 자원과 영업부문 성과를 평가하는데 책임이 있습니다. 연결회사의 영업부문과 관련된 손익은 연결포괄손익계산서에 공시된 금액과 동일합니다. 또한, 지역별 수익, 성과의 대부분이 국내에서 발생되었으며, 주요 자산이 국내에 소재하고 있습니다.

(2) 주요 고객에 대한 의존도는 다음과 같으며, 연결회사의 영업수익 중 관리보수와 성과보수의 합계에서 차지하는 비중이 10%이상인 경우에 표시하였습니다.

1) 당기

(단위 : 원)		
구 분	영업수익	비 율
미래창조LB선도기업 투자펀드 20호	3,486,272,000	15.5%
충북창조경제혁신펀드	3,201,734,442	14.3%
엘비혁신성장펀드 II	2,627,261,248	11.7%
LB글로벌익스팬션투자조합	2,535,776,585	11.3%
LB넥스트유니콘펀드	2,493,075,619	11.1%
LB넥스트이노베이션펀드1호	2,407,970,057	10.7%

2) 전기

(단위 : 원)		
구 분	영업수익	비 율
미래창조LB선도기업 투자펀드 20호	4,849,072,220	32.2%
LB넥스트유니콘펀드	2,972,897,044	19.7%
LB혁신성장펀드	1,952,562,020	13.0%
LB유망벤처산업펀드	1,685,474,402	11.2%

27. 비연결구조화기업에 대한 지분

(1) 연결회사가 보유 중인 지분 중 지배력을 보유하지 않은 비연결구조화기업의 성격, 목적, 활동과 비연결구조화기업의 자금조달 방법은 다음과 같습니다.

구 분	성격, 목적, 활동 등
투자조합	신탁약정에 따라 투자 및 운용을 신탁업자에게 지시하고 투자신탁 투자자에게 운용수익을 배분하는 구조입니다. 연결실체는 투자신탁에 대한 투자자로서 지분율에 비례하여 지분투자 평가손익과 배당수익을 인식하고 있으며, 해당 투자신탁의 가치 하락 시 원금 손실의 위험이 있습니다.
사모투자회사	경영권 참여, 지배구조 개선 등을 위한 지분증권의 투자자금을 사모로 조달하고 발생하는 수익을 투자사원들간에 배분하는 구조입니다. 연결실체는 사모투자회사에 대한 투자자로서 지분율에 비례하여 지분투자 평가손익과 배당수익을 인식하고 있으며, 해당 사모투자회사의 가치 하락시 원금 손실이 발생할수 있습니다.

(2) 당기말과 전기말 현재 비연결구조화기업의 규모는 다음과 같습니다.

(단위 : 원)		
구 분	당기말	전기말
< 투자조합 >		

총자산	1,046,987,218,756	1,090,075,241,005
총부채	9,744,485,957	8,077,967,922
<사모투자회사>		
총자산	14,678,441,884	24,086,208,917
총부채	393,200,000	104,075,000

(3) 당기말과 전기말 현재 연결회사의 비연결구조화기업에 대한 최대위험노출은 다음과 같습니다.

(단위 : 원)		
구 분	당기말	전기말
<투자조합>		
미수수익	9,695,081,567	8,027,674,516
창업투자자산	80,971,735,027	77,910,674,812
소 계	90,666,816,594	85,938,349,328
<사모투자회사>		
미수수익	385,500,000	96,375,000
사모투자자산	389,092,189	653,209,871
소 계	774,592,189	749,584,871
합 계	91,441,408,783	86,687,934,199

4. 재무제표

4-1. 재무상태표

재무상태표

제 28 기	2023.12.31 현재
제 27 기	2022.12.31 현재
제 26 기	2021.12.31 현재

(단위 : 원)

	제 28 기	제 27 기	제 26 기
자산			
유동자산	32,891,252,128	13,309,722,641	27,243,354,130
현금및현금성자산	18,645,859,393	3,576,209,759	10,188,817,787
당기손익-공정가치측정금융자산	4,056,623,382	955,963,470	10,755,404,304
대여금및수취채권	10,138,180,178	8,176,216,210	6,245,384,895
당기법인세자산	0	549,965,485	0
기타유동자산	50,589,175	51,367,717	53,747,144
비유동자산	93,899,082,407	89,458,315,323	78,219,984,065
종속기업, 공동기업과 관계기업에 대한 투자자산	81,447,094,033	78,650,151,500	68,676,541,918

당기손익-공정가치측정금융자산	3,650,635,543	2,499,667,341	838,691,079
대여금및수취채권	421,749,928	427,999,959	596,833,314
유형자산	176,867,694	247,068,184	299,931,542
무형자산	3,529,210,690	2,877,045,000	3,067,828,980
사용권자산	1,318,846,042	1,394,745,719	1,653,137,627
퇴직급여운용자산/퇴직연금운용자산	123,066,460	187,232,024	0
기타비유동금융자산	2,897,612,017	2,840,405,596	2,753,019,605
기타비유동자산	334,000,000	334,000,000	334,000,000
자산총계	126,790,334,535	102,768,037,964	105,463,338,195
부채			
유동부채	4,333,001,528	1,214,226,716	7,836,915,943
리스부채	434,528,673	339,862,841	344,650,493
당기법인세부채	1,562,051,379	0	1,517,716,472
기타 유동부채	2,336,421,476	874,363,875	5,974,548,978
비유동부채	6,971,719,386	7,121,546,747	7,044,714,972
리스부채	705,305,401	788,209,809	988,212,686
퇴직급여부채	0	0	39,333,853
비유동충당부채	167,255,151	155,189,585	131,810,043
이연법인세부채	6,099,158,834	6,178,147,353	5,885,358,390
부채총계	11,304,720,914	8,335,773,463	14,881,630,915
자본			
자본금	23,217,239,000	20,000,000,000	20,000,000,000
자본잉여금	12,699,773,296	291,210,496	291,210,496
기타자본구성요소	(964,274,685)	0	0
이익잉여금(결손금)	80,532,876,010	74,141,054,005	70,290,496,784
자본총계	115,485,613,621	94,432,264,501	90,581,707,280
자본과부채총계	126,790,334,535	102,768,037,964	105,463,338,195

4-2. 포괄손익계산서

포괄손익계산서

제 28 기 2023.01.01 부터 2023.12.31 까지

제 27 기 2022.01.01 부터 2022.12.31 까지

제 26 기 2021.01.01 부터 2021.12.31 까지

(단위 : 원)

	제 28 기	제 27 기	제 26 기
영업수익	27,582,005,097	18,524,984,232	49,373,069,162
영업비용	19,049,296,474	13,772,967,896	18,309,971,483
영업이익(손실)	8,532,708,623	4,752,016,336	31,063,097,679
기타이익	22,419,761	14,181,928	76,754,691
기타손실	259,602,332	11,296,759	2,788,583

법인세비용차감전순이익(손실)	8,295,526,052	4,754,901,505	31,137,063,787
법인세비용(수익)	1,797,705,256	894,433,381	6,552,948,578
당기순이익(손실)	6,497,820,796	3,860,468,124	24,584,115,209
기타포괄손익	(105,998,791)	(9,910,903)	(12,447,278)
당기순이익으로 재분류되지 않는항목(세후기타포괄손익)	(105,998,791)	(9,910,903)	(12,447,278)
총포괄손익	6,391,822,005	3,850,557,221	24,571,667,931
주당이익			
기본주당이익(손실) (단위 : 원)	289.0	193.0	1,229.0

4-3. 자본변동표

자본변동표

제 28 기 2023.01.01 부터 2023.12.31 까지

제 27 기 2022.01.01 부터 2022.12.31 까지

제 26 기 2021.01.01 부터 2021.12.31 까지

(단위 : 원)

	자본				
	자본금	자본잉여금	기타자본구성요소	이익잉여금	자본 합계
2021.01.01 (기초자본)	20,000,000,000	291,210,496	0	45,718,828,853	66,010,039,349
지분의 발행	0	0	0	0	0
자기주식 거래로 인한 증감	0	0	0	0	0
당기순이익(손실)	0	0	0	24,584,115,209	24,584,115,209
기타포괄손익	0	0	0	(12,447,278)	(12,447,278)
자본 증가(감소) 합계	0	0	0	24,571,667,931	24,571,667,931
2021.12.31 (기말자본)	20,000,000,000	291,210,496	0	70,290,496,784	90,581,707,280
2022.01.01 (기초자본)	20,000,000,000	291,210,496	0	70,290,496,784	90,581,707,280
지분의 발행	0	0	0	0	0
자기주식 거래로 인한 증감	0	0	0	0	0
당기순이익(손실)	0	0	0	3,860,468,124	3,860,468,124
기타포괄손익	0	0	0	(9,910,903)	(9,910,903)
자본 증가(감소) 합계	0	0	0	3,850,557,221	3,850,557,221
2022.12.31 (기말자본)	20,000,000,000	291,210,496	0	74,141,054,005	94,432,264,501
2023.01.01 (기초자본)	20,000,000,000	291,210,496	0	74,141,054,005	94,432,264,501
지분의 발행	3,217,239,000	12,408,562,800	0	0	15,625,801,800
자기주식 거래로 인한 증감	0	0	(964,274,685)	0	(964,274,685)
당기순이익(손실)	0	0	0	6,497,820,796	6,497,820,796
기타포괄손익	0	0	0	(105,998,791)	(105,998,791)
자본 증가(감소) 합계	3,217,239,000	12,408,562,800	(964,274,685)	6,391,822,005	21,053,349,120
2023.12.31 (기말자본)	23,217,239,000	12,699,773,296	(964,274,685)	80,532,876,010	115,485,613,621

4-4. 현금흐름표

현금흐름표

제 28 기 2023.01.01 부터 2023.12.31 까지

제 27 기 2022.01.01 부터 2022.12.31 까지

제 26 기 2021.01.01 부터 2021.12.31 까지

(단위 : 원)

	제 28 기	제 27 기	제 26 기
영업활동현금흐름	1,491,482,596	(6,494,231,286)	9,381,966,948
당기순이익(손실)	6,497,820,796	3,860,468,124	24,584,115,209
당기순이익조정을 위한 가감	1,950,908,304	454,005,007	(12,748,913,111)
영업활동으로 인한 자산 부채의 변동	(7,450,423,961)	(8,153,064,161)	(53,670,548)
이자수취	281,279,017	43,644,567	7,888,189
이자지급(영업)	(52,486,215)	(32,594,073)	(20,174,090)
법인세환급(납부)	264,384,655	(2,666,690,750)	(2,387,278,701)
투자활동현금흐름	(690,158,496)	259,336,632	(181,138,323)
대여금의 감소	52,166,694	268,083,352	25,833,337
무형자산의 처분	0	300,000,000	0
유형자산의 처분	0	1,050,000	850,000
유형자산의 취득	(40,034,500)	(53,122,700)	(107,821,660)
무형자산의 취득	(652,165,690)	(116,416,020)	0
대여금의 증가	(50,000,000)	(100,000,000)	(100,000,000)
보증금의 증가	125,000	40,258,000	0
재무활동현금흐름	14,268,325,534	(377,713,374)	(370,248,202)
주식의 발행	15,625,801,800	0	0
리스부채의 상환	393,201,581	377,713,374	370,248,202
자기주식의 취득으로 인 한 현금의 유출	(964,274,685)	0	0
현금및현금성자산의순증가 (감소)	15,069,649,634	(6,612,608,028)	8,830,580,423
기초현금및현금성자산	3,576,209,759	10,188,817,787	1,358,237,364
기말현금및현금성자산	18,645,859,393	3,576,209,759	10,188,817,787

5. 재무제표 주석

제 28(당)기 2023년 12월 31일 현재

제 27(전)기 2022년 12월 31일 현재

1. 일반 사항

엘비인베스트먼트 주식회사(이하 "회사")는 1996년 07월 04일 중소기업창업지원을 목적으로 설립되어 중소기업 창업자에 대한 투자 및 용자, 창업과 관련되는 상담, 정보제공 등을 주된 영업으로 하고 있습니다. 회사는 2010년 12월 28일에 주식의 포괄적 이전을 통해 주식회사 엘비의 완전자회사가 되었으며, 2023년 3월 29일 코스닥시장에 상장되었습니다. 회사의 설립시 자본금은 10,000백만원이며 증자 및 감자를 거쳐 당기말 현재 납입자본금은 23,217백만원입니다.

당기말과 전기말 현재 주요 주주 현황은 다음과 같습니다.

주주명	당기말		전기말	
	주식수	지분율(%)	주식수	지분율(%)
(주)엘비	18,460,651	79.51	20,000,000	100.00
기타주주	4,534,792	19.53	-	-
자기주식	221,796	0.96	-	-
합 계	23,217,239	100.00	20,000,000	100.00

2. 중요한 회계정책

재무제표는 한국채택국제회계기준에 따라 작성되었으며, 재무제표를 작성하기 위하여 채택한 중요한 회계정책은 별도의 언급이 없는 한 표시된 회계기간에 계속적으로 적용됩니다.

재무제표 작성을 위하여 채택한 중요한 회계정책은 다음과 같습니다.

(1) 회계정책의 변경과 공시

1) 회사가 채택한 제·개정 기준서

회사는 2023년 01월 01일로 개시하는 회계기간부터 다음의 제·개정 기준서 및 해석서를 신규로 적용하였습니다.

(가) 기업회계기준서 제1001호 '재무제표 표시' - '회계정책'의 공시

중요한 회계정책 정보를 정의하고 이를 공시하도록 하였습니다. 해당 기준서의 개정이 재무제표에 미치는 중요한 영향은 없습니다.

(나) 기업회계기준서 제1008호 '회계정책, 회계추정의 변경 및 오류' - '회계추정'의 정의

회계추정을 정의하고, 회계정책의 변경과 구별하는 방법을 명확히 하였습니다. 해당 기준서의 개정이 재무제표에 미치는 중요한 영향은 없습니다.

(다) 기업회계기준서 제1012호 '법인세' - 단일거래에서 생기는 자산과 부채에 대한 이연법인세

자산 또는 부채가 최초로 인식되는 거래의 최초 인식 예외 요건에 거래시점 동일한 가산할 일시적차이와 차감할 일시적차이를 발생시키지 않는 거래라는 요건을 추가하였습니다. 해당 기준서의 개정이 재무제표에 미치는 중요한 영향은 없습니다.

(라) 기업회계기준서 제1117호 '보험계약' 제정

기업회계기준서 제1117호 '보험계약'은 기업회계기준서 제1104호 '보험계약'을 대체합니다. 보험계약에 따른 모든 현금흐름을 추정하고 보고시점의 가정과 위험을 반영한 할인율을 사용하여 보험부채를 측정하고, 매 회계연도별로 계약자에게 제공한 서비스(보험보장)를 반영하여 수익을 발생주의로 인식하도록 합니다. 또한, 보험사건과 관계없이 보험계약자에게 지급하는 투자요소(해약/만기환급금)는 보험수익에서 제외하며, 보험손익과 투자손익을 구분 표시하여 정보이용자가 손익의 원천을 확인할 수 있도록 하였습니다. 해당 기준서의 개정이 재무제표에 미치는 중요한 영향은 없습니다.

(마) 기업회계기준서 제1001호 '재무제표 표시' - 행사가격 조정 조건이 있는 금융부채 평가손익 공시

발행자의 주가 변동에 따라 행사가격이 조정되는 조건이 있는 금융상품의 전부나 일부가 금융부채로 분류되는 경우 그 금융부채의 장부금액과 관련 손익을 공시하도록 하였습니다. 해당 기준서의 개정이 재무제표에 미치는 중요한 영향은 없습니다.

(바) 기업회계기준서 제1012호 '법인세'

필라 2 법인세에 대한 이연법인세 회계처리를 한시적으로 면제하는 규정을 추가하였습니다. 또한, 필라 2 법인세에 대한 기업의 익스포저 정보와 당기법인세비용을 추가공시하도록 요구 하였습니다. 해당 기준서의 개정이 재무제표에 미치는 중요한 영향은 없습니다.

2) 공표되었으나 아직 시행되지 않은 제·개정 기준서 및 해석서

보고기간말 현재 제정·공표되었으나 2023년 01월 01일 이후 시작하는 회계기간에 시행일이 도래하지 아니하였고, 회사가 조기 적용하지 아니한 제·개정 기업회계기준서 및 해석서는 다음과 같습니다.

(가) 기업회계기준서 제1001호 '재무제표 표시' 개정 - 부채의 유동/비유동 분류

보고기간말 현재 존재하는 실질적인 권리에 따라 유동 또는 비유동으로 분류되며, 부채의 결제를 연기할 수 있는 권리의 행사가능성이나 경영진의 기대는 고려하지 않습니다. 또한, 부채의 결제에 자기지분상품의 이전도 포함되나, 복합금융상품에서 자기지분상품으로 결제하는 옵션이 지분상품의 정의를 충족하여 부채와 분리하여 인식된경우는 제외됩니다. 동 개정사항은 2024년 01월 01일 이후 시작하는 회계연도부터 적용하며, 조기적용이 허용됩니다. 회사는 동 개정으로 인한 재무제표의 영향을 검토중에 있습니다.

(나) 기업회계기준서 제1116호 '리스' - 변동리스료 조건의 판매후리스에서 생기는 리스부채의 측정

판매후리스 거래에서 생기는 리스부채를 후속적으로 측정할 때, 판매자와 리스이용자가 보유하는 사용권 관련 손익을 인식하지 않는 방식으로 리스료를 산정해야 함을 명확히 하였습니다. 동 개정사항은 2024년 01월 01일 이후 시작하는 회계연도부터 적용하며, 조기적용이 허용됩니다. 회사는 동 개정으로 인한 재무제표의 영향을 검토중에 있습니다.

(다) 기업회계기준서 제1007호 '현금흐름표'와 기업회계기준서 제1107호 '금융상품:공시' - 공급자 금융 약정의 공시

공급자 금융 약정이 기업의 부채와 현금흐름에 미치는 영향에 대한 정보를 주석으로 공시하도록 개정되었습니다. 또한, 유동성 위험의 관리 방법 및 위험 집중에 대한 정보 공시에 공급자금융약정을 고려하도록 개정되었습니다. 동 개정사항은 2024년 01월 01일 이후 시작하는 회계연도부터 적용하며, 조기적용이 허용됩니다. 회사는 동 개정으로 인한 재무제표의 영향을 검토중에 있습니다.

(라) 기업회계기준서 제1021호 '환율변동효과' - 교환가능성 평가와 교환이 불가능한 경우 현물환율의 결정

두 통화간 교환가능성을 평가하는 규정을 추가하였습니다. 또한 두 통화간 교환이 가능한지를 평가하여 교환가능성이 결여되었다고 판단한 경우, 적용할 현물환율을 추정하는 규정을 추가하였습니다. 동 개정사항은 2025년 01월 01일 이후 시작하는 회계연도부터 적용하며, 조기적용이 허용됩니다. 회사는 동 개정으로 인한 재무제표의 영향을 검토중에 있습니다.

(2) 재무제표 작성기준

1) 회계기준

회사의 재무제표는 한국채택국제회계기준에 따라 작성되었습니다. 한국채택국제회계기준은 국제회계기준위원회("IASB")가 발표한 기준서와 해석서 중 대한민국이 채택한 내용을 의미합니다. 한국채택국제회계기준은 재무제표 작성시 중요한 회계추정의 사용을 허용하고 있으며, 회계정책을 적용함에 있어 경영진의 판단을 요구하고 있습니다. 보다 복잡하고 높은 수준의 판단이 필요한 부분이나 중요한 가정 및 추정이 요구되는 부분은 주석 3에서 설명하고 있습니다.

2) 측정기준

재무제표는 금융상품 등 아래의 회계정책에서 별도로 언급하고 있는 사항을 제외하고는 역사적원가를 기준으로 작성되었습니다.

3) 기능통화와 표시통화

재무제표는 회사의 기능통화이면서 표시통화인 "원(KRW)"으로 표시되고 있으며 별도로 언급하고 있는 사항을 제외하고는 "원(KRW)" 단위로 표시되고 있습니다.

(3) 별도재무제표에서 관계기업 및 종속기업에 대한 투자

회사의 재무제표는 한국채택국제회계기준 제1027호 '별도재무제표'에 따른 별도재무제표입니다. 회사의 재무제표에서는 관계기업 및 종속기업에 대한 투자를 제1028호 '관계기업과 공동기업에 대한 투자'에 따라 각각 지분법 및 원가법으로 처리하고 있습니다.

(4) 외화환산

기능통화로 외화거래를 최초로 인식하는 경우에 거래일의 외화와 기능통화 사이의 현물환율을 외화금액에 적용하여 기록하며, 보고기간말 화폐성 외화항목은 마감환율로 환산하며, 역사적원가로 측정하는 비화폐성 외화항목은 거래일의 환율로 환산하고, 공정가치로 측정하는 비화폐성 외화항목은 공정가치가 결정된 날의 환율로 환산하고 있습니다.

화폐성항목의 결제시점에 생기는 외환차이와 화폐성항목의 환산에 사용한 환율이 회계기간 중 최초로 인식한 시점이나 전기의 재무제표 환산시점의 환율과 다르기 때문에 생기는 외환차이는 그 외환차이가 생기는 회계기간의 손익으로 인식하고 있으며, 일정요건을 충족하는 위험회피회계를 적용하는 외환차이 등은 기타포괄손익으로 보고하고 있습니다.

비화폐성항목에서 생긴 손익을 기타포괄손익으로 인식하는 경우에 그 손익에 포함된 환율변동효과도 기타포괄손익으로 인식하며, 비화폐성항목에서 생긴 손익을 당기손익으로 인식하는 경우에는 그 손익에 포함된 환율변동효과도 당기손익으로 인식하고 있습니다.

(5) 현금및현금성자산

회사는 보유현금과 요구불예금, 유동성이 매우 높은 단기 투자자산으로서 확정된 금액의 현금으로 전환이 용이하고 가치변동의 위험이 경미한 자산을 현금및현금성자산으로 분류하고 있습니다. 지분상품은 현금성자산에서 제외하고 있으며, 다만 상환일이 정해져 있고 취득일로부터 상환일까지의 기간이 단기인 우선주와 같이 실질적인 현금성자산인 경우에는 현금성 자산에 포함하고 있습니다.

(6) 금융상품

1) 금융자산

금융자산은 금융상품의 계약당사자가 되는 때에만 재무상태표에 인식하고 있으며, 금융자산의 정형화된 매입이나 매도는 매매일 또는 결제일에 인식하고 있습니다.

회사는 금융자산의 관리를 위한 사업모형과 금융자산의 계약상 현금흐름 특성에 따라 금융자산을 상각후원가측정금융자산, 기타포괄손익-공정가치측정금융자산 및 당기손익-공정가치측정금융자산의 세가지 범주로 분류하고 분류 명칭에 따라 후속적으로 측정하고 있습니다. 내재파생상품은 주계약이 기준서 제1109호의 적용범위에 해당되는 경우에는 분리하지 않고 복합금융상품 전체에 대해 위 세가지 범주 중의 하나로 분류합니다.

금융자산은 최초인식시 공정가치로 측정하고 있으며, 당기손익-공정가치금융자산이 아닌 경우 당해 금융자산의 취득과 직접 관련되는 거래원가는 최초 인식하는 공정가치에 가산하여 측정하고 있습니다.

① 당기손익-공정가치측정금융자산

금융자산을 단기매매목적으로 보유하고 있거나, 당기손익-공정가치측정금융자산으로 지정하는 경우와 기타포괄손익-공정가치측정금융자산 또는 상각후원가측정금융자산으로 분류되지 않는 금융자산은 당기손익-공정가치측정금융자산으로 분류합니다.

또한 당기손익-공정가치측정금융자산의 지정이 서로 다른 기준에 따라 자산이나 부채를 측정하거나, 그에 따른 평가손익 등을 인식함으로써 발생할 수 있는 인식과 측정상의 불일치를 제거하거나 상당히 감소시킬 수 있는 경우에는 당기손익-공정가치 측정금융자산으로 지정할 수 있습니다.

당기손익-공정가치측정금융자산은 공정가치로 측정하며 공정가치 변동으로 인한 평가손익은 당기손익으로 인식하고 있습니다. 금융자산으로부터 획득한 배당금과 이자수익도 당기손익으로 인식합니다.

② 기타포괄손익-공정가치측정금융자산

채무증권 중 사업모형이 현금흐름 수취 및 매도 사업모형으로 분류되고 계약상 현금흐름이 원금과 이자만으로 구성되어 있는지에 대한 검토를 만족하는 금융자산이나 단기간 내 매도할 목적이 아닌 지분증권 중 기타포괄손익-공정가치측정금융자산으로 지정한 상품은 기타포괄손익-공정가치측정금융자산으로 분류하고 있습니다. 기타포괄손익-공정가치측정금융자산은 최초인식 후에 공정가치로 측정합니다. 공정가치의 변동으로 인하여 발생하는 손익은 유효이자율법에 따른 이자수익, 배당수익 및 손익으로 직접 인식되는 화폐성자산에 대한

외환차이를 제외하고는 자본의 기타포괄손익항목으로 인식하고 있습니다.

기타포괄손익-공정가치측정금융자산을 처분하는 경우 기타포괄손익으로 인식한 누적손익은 해당 기간의 당기손익으로 인식합니다. 다만, 기타포괄손익-공정가치측정 금융자산으로 지정한 지분증권에서 발생한 누적평가손익은 처분시 해당기간의 당기손익으로 인식되지 않습니다.

외화로 표시된 기타포괄손익-공정가치측정금융자산의 공정가치는 해당 외화로 측정되며 보고기간 말 현재 환율로 환산합니다. 공정가치 변동분 중 상각후원가의 변동으로 인한 환산차이에서 발생한 부분은 당기손익으로 인식하며 기타 변동은 자본으로 인식하고 있습니다.

③ 상각후원가측정금융자산

사업모형이 현금흐름 수취로 분류되고 계약상현금흐름 특성 평가를 만족하는 금융자산은 상각후원가 측정 금융자산으로 분류합니다. 최초 인식 후에는 유효이자율법을 사용한 상각후원가로 측정하며, 이자수익은 유효이자율법을 사용하여 인식합니다.

④ 금융자산의 제거

금융자산의 현금흐름에 대한 계약상 권리가 소멸하거나, 금융자산의 현금흐름에 대한 권리를 양도하고 금융자산의 소유에 따른 위험과 보상의 대부분을 이전할 때 금융자산을 제거하고 있습니다. 만약, 금융자산의 소유에 따른 위험과 보상의 대부분을 보유하지도 않고 이전하지도 아니한 경우, 회사가 금융자산을 통제하고 있지도 않다면 금융자산을 제거하고, 금융자산을 계속 통제하고 있다면 그 양도자산에 대하여 지속적으로 관여하는 정도까지 계속하여 인식하고, 관련 부채를 함께 인식하고 있습니다.

2) 금융자산(채무상품)의 기대신용손실

당기손익-공정가치측정금융자산을 제외한 상각후원가측정금융자산 및 기타포괄손익-공정가치측정채무상품은 매 보고기간 말에 기대신용손실을 평가하고 있습니다. 손실충당금의 측정방식은 신용위험의 유의적인 증가 여부에 따라 결정됩니다. 금융자산의 최초 인식 후 신용위험의 유의적인 증가 여부에 따라 아래 표와 같이 3단계로 구분하여 12개월 기대신용손실이나 전체기간 기대신용손실에 해당하는 금액으로 손실충당금을 인식합니다.

구분		손실충당금
Stage 1	최초 인식 후 신용위험이 유의적으로 증가하지 않은 경우(주1)	12개월 기대신용손실: 보고기간 말 이후 12개월 내에 발생 가능한 금융상품의 채무불이행 사건으로 인한 기대신용손실
Stage 2	최초 인식 후 신용위험이 유의적으로 증가한 경우	전체기간 기대신용손실: 기대존속기간에 발생할 수 있는 모든 채무불이행 사건으로 인한 기대신용손실
Stage 3	신용이 손상된 경우	

(주1) 보고기간 말 신용위험이 낮은 경우에는 신용위험이 유의적으로 증가하지 않은 것으로 간주할 수 있음

최초 인식 시점에 신용이 손상된 금융자산에 대하여 최초 인식 후 전체기간 기대신용손실의 누적변동분만을 손실충당금으로 계상합니다.

기대신용손실은 일정 범위의 발생 가능한 결과를 확률가중된 값으로, 화폐의 시간가치를 반영하고, 보고기간 말에 과거사건, 현재 상황과 미래 경제적 상황에 대한 예측에 대한 과도한 원가나 노력 없이 이용할 수 있는 정보를 반영해 측정합니다.

3) 금융자산의 측정

회사는 금융자산의 관리를 위한 사업모형과 금융자산의 계약상 현금흐름 특성에 따라 금융자산을 상각후원가측정금융자산, 기타포괄손익-공정가치측정금융자산 및 당기손익-공정가치측정금융자산의 세가지 범주로 분류하고 분류 명칭에 따라 후속적으로 측정하고 있습니다

4) 금융부채

금융부채는 금융상품의 계약당사자가 되는 때에만 재무상태표에 인식하고 있으며, 금융부채의 최초 인식시 당기손익-공정가치측정금융부채 또는 기타금융부채로 분류하고 공정가치로 측정하고 있습니다. 당기손익-공정가치측정금융부채를 제외하고는 해당 금융부채의 발생과 직접 관련되는 거래비용은 최초 측정시 공정가치에 차감하고 있습니다.

① 당기손익-공정가치측정금융부채

당기손익-공정가치측정금융부채는 최초 인식시점에 당기손익-공정가치측정금융부채로 지정한 금융부채를 포함하고 있습니다. 당기손익-공정가치측정금융부채는 최초 인식 후 공정가치로 측정하며, 공정가치의 변동은 당기손익으로 인식하고 있습니다. 한편, 최초 인식시점에 발행과 관련하여 발생한 거래비용은 발생 즉시 당기손익으로 인식하고 있습니다.

② 당기손익-공정가치측정부채로 분류되지 않는 금융부채

당기손익-공정가치측정금융부채, 금융보증계약, 금융자산의 양도가 제거조건을 충족하지 못하는 경우에 발생하는 금융부채를 제외한 모든 비파생금융부채는 상각후원가로 측정하는 금융부채로 분류되고 있으며, 재무상태표 상 '차입금', '기타유동부채'등으로 표시됩니다.

차입금은 공정가치에서 발생한 거래원가를 차감한 금액으로 최초 인식하고 이후 상각후원가로 측정합니다. 받은 대가(거래원가 차감 후)와 상환금액의 차이는 유효이자율법을 사용하여 기간에 걸쳐 당기손익으로 인식합니다. 차입한도를 제공받기 위해 지급한 수수료는 차입한도의 일부나 전부로써 차입을 실행할 가능성이 높은(probable) 범위까지는 차입금의 거래원가로 인식합니다. 이 경우 수수료는 차입을 실행할 때까지 이연합니다. 차입한도약정의 일부나 전부로써 차입을 실행할 가능성이 높다는 증거가 없는 범위의 관련 수수료는 유동성을 제공하는 서비스에 대한 선급금으로서 자산으로 인식 후 관련된 차입한도기간에 걸쳐 상각합니다.

특정일에 의무적으로 상환해야 하는 우선주는 부채로 분류됩니다. 이러한 우선주에 대한 유효이자율법에 따른 이자비용은 다른 금융부채에서 인식한 이자비용과 함께 손익계산서 상 '금융원가'로 인식됩니다.

보고기간 후 12개월 이상 부채의 결제를 연기할 수 있는 무조건의 권리를 가지고 있지 않다면 차입금은 유동부채로 분류합니다.

③ 금융보증계약

금융보증부채(금융자산의 양도가 제거 조건을 충족하지 못하거나 지속적관여접근법이 적용되는 경우에 발생하는 금융부채 제외)와 시장이자율보다 낮은 이자율로 대출하기로 한 약정은 기대신용손실모형에 따른 손실충당금과 최초인식금액에서 이익누계액을 차감한 금액 중 큰 금액으로 측정됩니다.

④ 금융부채의 제거

금융부채는 계약상 의무가 이행, 취소 또는 만료되어 소멸되거나 기존 금융부채의 조건이 실질적으로 변경된 경우에 채무상태표에서 제거됩니다. 소멸하거나 제3자에게 양도한 금융부채의 장부금액과 지급한 대가(양도한 비현금자산이나 부담한 부채를 포함)의 차액은 당기손익으로 인식합니다.

5) 금융자산과 금융부채의 상계

회사는 인식한 자산과 부채에 대해 법적으로 집행가능한 상계권리를 현재 보유하고 있으면서 순액으로 결제하거나 자산을 실현하는 동시에 부채를 결제할 의도를 가지고 있는 경우에 금융자산과 금융부채를 상계하고 재무상태표에 순액으로 표시하고 있습니다.

6) 부채와 자본의 분류

채무상품과 지분상품은 계약의 실질 및 금융부채와 지분상품의 정의에 따라 금융부채 또는 자본으로 분류하고 있습니다.

(7) 파생상품

파생상품은 최초 인식시 계약일의 공정가치로 측정하며, 후속적으로 매 보고기간말의 공정가치로 측정하고 있습니다. 파생상품의 공정가치 변동으로 인한 평가손익은 각각 아래와 같이 인식하고 있습니다.

1) 내재파생상품

내재파생상품은 주계약의 경제적 특성 및 위험도와 밀접한 관련성이 없고 내재파생상품과 동일한 조건의 별도의 상품이 파생상품의 정의를 충족하는 경우, 복합금융상품이 당기손익 인식항목이 아니라면 내재파생상품을 주계약과 분리하여 별도로 회계처리하고 있습니다. 주계약과 분리한 내재파생상품의 공정가치 변동은 당기손익으로 인식하고 있습니다.

2) 기타파생상품

위험회피수단으로 지정되어 위험회피에 효과적인 파생상품을 제외한 모든 파생상품은 공정가치로 측정하며, 공정가치 변동으로 인한 평가손익은 당기손익으로 인식하고 있습니다.

(8) 유형자산

유형자산은 최초 인식시점에 원가로 측정하고 최초 인식 이후 취득원가에서 감가상각누계액과 손상차손누계액을 차감한금액을 장부금액으로 표시하고 있습니다. 유형자산의 원가는 관세 및 환급불가능한 취득 관련 세금을 가산하고 매입할인과 리베이트 등을 차감한 구입가격, 경영진이 의도하는 방식으로 자산을 가동하는 데 필요한 장소와 상태에 이르게 하는 데 직접 관련되는 원가와 자산을 해체, 제거하거나 부지를 복구하는 데 소요될 것으로 최초에 추정되는 원가로 구성되고 있습니다.

후속원가는 자산으로부터 발생하는 미래경제적효익이 유입될 가능성이 높으며, 자산의 원가를 신뢰성 있게 측정할 수 있는 경우 자산의 장부금액에 포함하거나 적절한 경우 별도의 자산으로 인식하고 있으며, 일상적인 수선·유지와 관련하여 발생하는 원가는 발생시점에 당기손익으로 인식하고 있습니다.

유형자산은 아래의 내용연수와 감가상각방법을 적용하여 감가상각하고 있습니다.

구 분	내 용 연 수	감가상각방법
집기비품	4년	정액법
차량운반구	5년	정액법
사용권자산	기대 사용기간	정액법

유형자산을 구성하는 일부의 원가가 당해 유형자산의 전체원가에 비교하여 유의적이란 면 해당 유형자산을 감가상각할 때 그 부분은 별도로 구분하여 감가상각하고 있습니다.

유형자산의 감가상각방법, 잔존가치 및 내용연수는 매 보고기간말에 재검토하고 있으며, 이를 변경하는 것이 적절하다고 판단되는 경우 회계추정의 변경으로 회계처리하고 있습니다.

유형자산의 장부금액은 처분하는 때, 사용이나 처분을 통하여 미래경제적효익이 기대되지 않을 때 제거하고 있으며 제거로 인하여 발생하는 손익은 자산을 제거할 때 당기손익으로 인식하고 있습니다.

(9) 무형자산

회사는 자산에서 발생하는 미래경제적효익이 기업에 유입될 가능성이 높고 자산의 원가를 신뢰성 있게 측정할 수 있는 경우에 무형자산으로 인식하고 있으며, 최초 인식 후에 무형자산은 원가에서 상각누계액과 손상차손누계액을 차감한 금액을 장부금액으로 하고 있습니다.

1) 개별취득

개별 취득하는 무형자산의 원가는 구입가격(매입할인과 리베이트를 차감하고 수입관세와 환급받을 수 없는 제세금을 포함)과 자산을 의도한 목적에 사용할 수 있도록 준비하는 데 직접

관련되는 원가로 구성되고 있습니다.

2) 내용연수 및 상각

내용연수가 유한한 무형자산의 경우 상각대상금액은 자산이 사용가능한 때부터 내용연수동안 정액법으로 배분하고 있습니다. 상각대상금액은 잔존가치를 차감하여 결정하고 있으며, 잔존가치는 내용연수 종료 시점에 제 3자가 자산을 구입하기로 한 약정이 있거나, 무형자산의 활성시장이 있어 잔존가치를 그 활성시장에 기초하여 결정할 수 있고 그러한 활성시장이 내용연수 종료 시점에 존재할 가능성이 높은 경우를 제외하고는 영(0)으로 하고 있습니다. 내용연수가 유한한 무형자산의 상각기간과 상각방법은 매 보고기간말에 재검토하고 있으며 이를 변경하는 것이 적절하다고 판단되는 경우 회계추정의 변경으로 회계처리하고 있습니다.

내용연수가 비한정인 무형자산은 상각하지 아니하며, 매 보고기간말 또는 손상을 시사하는 징후가 있을 때 회수가능액과 장부금액을 비교하여 손상검사를 수행하고 있습니다. 무형자산의 내용연수가 비한정이라는 평가를 계속하여 정당화하는지를 매 보고기간말에 재검토하여 적절하지 않은 경우 회계추정의 변경으로 처리하고 있습니다.

무형자산은 아래의 내용연수와 상각방법을 적용하고 있습니다.

구 분	내 용 연 수	상각방법
소프트웨어	5년	정액법
회원권	비한정	-

3) 무형자산의 제거

무형자산은 처분하는 때, 사용이나 처분으로부터 미래경제적효익이 기대되지 않을 때 재무상태표에서 제거하며 무형자산의 제거로 인하여 발생하는 이익이나 손실은 순매각가액과 장부금액의 차이로 결정하고 자산을 제거할 때 당기손익으로 인식하고 있습니다.

(10) 리스

회사는 사무실, 차량운반구 및 다양한 집기비품 등을 리스하고 있습니다. 리스 기간은 자산에 따라 다양하며 일반적으로 약정에 따라 고정기간으로 체결되지만 아래에서 설명하는 연장선택권이 있을 수 있습니다.

계약에는 리스요소와 비리스요소가 모두 포함될 수 있습니다. 회사는 상대적 개별 가격에 기초하여 계약 대가를 리스요소와 비리스요소에 배분하였습니다. 그러나 회사가 리스이용자인 부동산 리스 및 차량리스의 경우 리스요소와 비리스요소를 분리하지 않고 하나의 리스요소로 회계처리하는 실무적 간편법을 적용하였습니다.

리스조건은 개별적으로 협상되며 다양한 계약조건을 포함합니다. 리스계약에 따라 부과되는 다른 제약은 없지만 리스자산을 차입금의 담보로 제공할 수는 없습니다.

회사는 계약이 집행가능한 기간 내에서 해지불능기간에 리스이용자가 연장선택권을 행사할 것이 상당히 확실한 경우의 그 대상기간과 종료선택권을 행사하지 않을 것이 상당히 확실한 경우의 그 대상기간을 포함하여 리스기간을 산정합니다. 회사는 리스이용자와 리스제공자가 각각 다른 당사자의 동의 없이 종료할 수 있는 권리가 있는 경우 계약을 종료할 때 부담할 경제적 불이익을 고려하여 집행가능한 기간을 산정합니다.

리스에서 생기는 자산과 부채는 최초에 현재가치기준으로 측정합니다. 리스부채는 다음 리스료의 순현재가치를 포함합니다.

- 받을 리스 인센티브를 차감한 고정리스료(실질적인 고정리스료 포함)
- 개시일 현재 지수나 요율을 사용하여 최초 측정한, 지수나 요율(이율)에 따라 달라지는 변동 리스료
- 잔존가치보중에 따라 회사(리스이용자)가 지급할 것으로 예상되는 금액
- 회사(리스이용자)가 매수선택권을 행사할 것이 상당히 확실한 경우에 그 매수선택권의 행사 가격
- 리스기간이 회사(리스이용자)의 종료선택권 행사를 반영하는 경우에 그 리스를 종료하기 위하여 부담하는 금액

리스이용자가 리스 연장선택권을 행사할 것이 상당히 확실한(reasonably certain) 경우 그 선택권의 행사에 따라 지급할 리스료 또한 리스부채의 측정에 포함됩니다.

리스의 내재이자율을 쉽게 산정할 수 있는 경우 그 이자율로 리스료를 할인합니다. 내재이자율을 쉽게 산정할 수 없는 경우에는 리스이용자가 비슷한 경제적 환경에서 비슷한 기간에 걸쳐 비슷한 담보로 사용권자산과 가치가 비슷한 자산을 획득하는 데 필요한 자금을 차입한다면 지급해야 할 이자율인 리스이용자의 증분이자율을 사용합니다.

회사는 증분차입이자율을 다음과 같이 산정합니다.

- 가능하다면 개별 리스이용자가 받은 최근 제3자 금융 이자율에 제3자 금융을 받은 이후 재무상태의 변경을 반영
- 국가, 통화, 담보, 보증과 같은 리스에 특정한 조정을 반영

개별 리스이용자가 리스와 비슷한 지급일정을 가진 분할상환 차입금 이자율을 쉽게 관측(최

근의 금융 또는 시장 자료를 통해)할 수 있는 경우, 회사는 증분차입이자율을 산정할 때 그 이자율을 시작점으로 사용합니다.

회사는 지수나 요율에 따라 달라지는 변동리스료의 경우 지수나 요율이 유효할 때까지 리스 부채에 포함하지 않는 변동리스료의 잠재적 미래 증가 위험에 노출되어 있습니다. 지수나 요율에 따라 달라지는 리스료의 조정액이 유효한 시점에서 리스부채를 재평가하고 사용권자산을 조정합니다.

각 리스료는 리스부채의 상황과 금융원가로 배분합니다. 금융원가는 각 기간의 리스부채 잔액에 대하여 일정한 기간 이자율이 산출되도록 계산된 금액을 리스기간에 걸쳐 당기손익으로 인식합니다.

사용권자산은 다음 항목들로 구성된 원가로 측정합니다.

- 리스부채의 최초 측정금액
- 받은 리스 인센티브를 차감한 리스개시일이나 그 전에 지급한 리스료
- 리스이용자가 부담하는 리스개설직접원가
- 복구원가의 추정치

사용권자산은 리스개시일부터 사용권자산의 내용연수 종료일과 리스기간 종료일 중 이른 날까지의 기간동안 감가상각합니다. 회사가 매수선택권을 행사할 것이 상당히 확실한 (reasonably certain) 경우 사용권자산은 기초자산의 내용연수에 걸쳐 감가상각합니다.

단기리스나 소액자산 리스와 관련된 리스료는 정액법에 따라 당기손익으로 인식합니다. 단기리스는 리스기간이 12개월 이하인 리스이며, 소액리스자산은 소액의 집기비품으로 구성되어 있습니다.

1) 변동리스료

회사의 리스의 일부는 사용량에 비례하는 변동리스료 조건을 포함합니다. 변동리스료를 지급하는 계약조건은 다양한 이유로 사용됩니다. 사용량에 비례하는 변동리스료는 실제 사용량에 따라 정산이 이루어져 지급액이 확정되는 확정되는 때에 당기손익으로 인식합니다.

2) 연장선택권 및 종료선택권

회사 전체에 걸쳐 다수의 부동산 및 차량운반구 리스계약에 연장선택권 및 종료선택권을 포함하고 있습니다. 이러한 조건들은 계약 관리 측면에서 운영상의 유연성을 극대화하기 위해 사용됩니다. 보유하고 있는 대부분의 연장선택권 및 종료선택권은 해당 임대인과 회사가 협의하에 행사할 수 있습니다. 리스기간의 결정과 관련한 중요한회계추정 및 가정에 대한 정보는 주석 3에서 다루고 있습니다.

3) 잔존가치보증

계약기간 동안 리스원가를 최적화하기 위해 회사는 시설장치 리스와 관련하여 종종 잔존가치보증을 제공합니다. 잔존가치보증에 따라 지급할 것으로 예상하는 금액의 산정과 관련한 중요한 회계추정 및 가정에 대한 정보는 주석 3에서 다루고 있습니다.

(11) 충당부채 및 우발부채

과거사건의 결과로 존재하는 현재의 법적의무 또는 의제의무 이행을 위하여 경제적 효익을 갖는 자원이 유출될 가능성이 높으며 그 의무의 이행에 소요되는 금액의 신뢰성 있는 추정이 가능한 경우 충당부채를 인식하고 있습니다. 다수의 유사한 의무가 있는 경우 그 의무의 이행에 필요한 자원의 유출 가능성은 유사한 의무 전체에 대하여 판단하고 있습니다. 개별 항목의 의무이행에 필요한 자원의 유출 가능성이 낮더라도 유사한 의무 전체를 이행하기 위하여 필요한 자원의 유출 가능성이 높은 경우에는 충당부채를 인식하고 있습니다.

충당부채로 인식하는 금액은 관련된 사건과 상황에 대한 불가피한 위험과 불확실성을 고려하여 현재의무를 보고기간말 현재 이행하기 위하여 소요되는 지출에 대한 최선의 추정치입니다. 화폐의 시간가치 효과가 중요한 경우 충당부채는 의무를 이행하기 위하여 예상되는 지출액의 현재가치로 평가하고 있습니다.

또한 과거사건은 발생하였으나 불확실한 미래사건의 발생여부에 의하여 존재 여부가 확인되는 잠재적인 의무가 있는 경우 또는 과거사건이나 거래의 결과 현재 의무가 존재하나 자원이 유출될 가능성이 높지 않거나 당해 의무를 이행하여야 할 금액을 신뢰성 있게 추정할 수 없는 경우 우발부채로 주석기재하고 있습니다.

(12) 이자수익 및 이자비용

상각후원가측정 금융상품의 이자수익과 이자비용은 유효이자율법을 적용하여 포괄손익계산서에 인식합니다. 유효이자율법은 금융자산이나 금융부채의 상각후원가를 계산하고 관련 기간에 걸쳐 이자수익이나 이자비용을 배분하는 방법입니다.

유효이자율은 금융상품의 기대존속기간이나 적절하다면 더 짧은 기간에 예상되는 미래 현금 유출과 유입의 현재가치를 금융자산 또는 금융부채의 순장부금액과 정확히 일치시키는 이자율입니다. 유효이자율을 계산할 때 당해 금융상품의 모든 계약조건을 고려하여 미래현금흐름을 추정하고, 미래 신용위험에 따른 손실은 고려하지 않습니다. 또한, 계약 당사자 사이에서 지급하거나 수취하는 수수료와 거래원가 및 기타의 할증액과 할인액 등을 반영합니다. 금융상품에 대한 현금흐름 또는 기대존속기간을 신뢰성 있게 추정할 수 없는 예외적인 경우에는 전체 계약기간 동안 계약상 현금흐름을 사용하여 유효이자율을 산출합니다.

금융자산이나 유사한 금융자산의 집합이 손상차손으로 감액되면, 그 후의 이자수익은 손상차손을 측정할 목적으로 미래현금흐름을 할인하는 데 사용한 이자율을 사용하여 인식합니다.

또한, 당기손익-공정가치측정금융자산(채무증권)에서 발생하는 이자수익도 포괄손익계산서상 이자수익으로 분류하여 인식하고 있습니다.

(13) 수수료수익

회사는 아래의 5단계 수익인식 모형을 적용하여 수익을 인식하고 있습니다.

- 1단계: 고객과의 계약을 식별

- 2단계: 수행의무를 식별
- 3단계: 거래가격을 산정
- 4단계: 거래가격을 계약 내 수행의무에 배분
- 5단계: 수행의무를 이행할 때(또는 기간에 걸쳐 이행하는 대로) 수익을 인식

회사는 고객에게 제공되는 다양한 범위의 서비스로부터 수수료수익을 인식하며, 금융서비스 제공에 따른 수수료수익은 그 수수료 부과 목적에 따라 아래와 같이 인식합니다.

- 회사는 투자조합 및 PEF의 결성 및 업무집행 등의 관리용역에 대한 보수를 수수료수익(관리보수 및 성과보수)으로 인식하고 있습니다. 수수료수익(관리보수 및 성과보수)은 투자조합 및 PEF의 규약 및 정관에 따라 인식하고 있습니다.
- 금융상품의 유효이자의 일부인 수수료는 유효이자율법으로 인식합니다.

(14) 당기손익-공정가치측정금융자산 순손익

당기손익-공정가치측정금융자산 순손익은 다음의 금융상품과 관련된 이익과 손실(공정가치의 변동, 자산의 처분, 외화환산손익 포함)을 포함합니다.

- 당기손익-공정가치측정금융자산과 관련된 이익과 손실

(15) 배당수익

회사는 현금배당금을 받을 권리가 확정되는 시점에 배당수익을 인식하고 있습니다.

(16) 종업원급여

1) 단기종업원급여

종업원이 관련 근무용역을 제공한 보고기간말부터 12개월 이내에 결제될 단기종업원급여는 근무용역과 교환하여 지급이 예상되는 금액을 근무용역이 제공된 때에 당기손익으로 인식하고 있습니다. 단기종업원급여는 할인하지 않은 금액으로 측정하고 있습니다.

2) 퇴직급여

① 확정기여제도

확정기여제도는 회사가 별개의 실체(기금)에 고정 기여금을 납부하고 회사의 법적의무나 의 제의무는 기금에 출연하기로 약정한 금액으로 한정되며 종업원이 받을 퇴직급여액은 회사와 종업원이 퇴직급여제도나 보험회사에 출연하는 기여금과 그 기여금에서 발생하는 투자수익에 따라 결정되는 퇴직급여제도입니다. 일정기간 종업원이 근무용역을 제공하였을 때 그 근무용역과 교환하여 확정기여제도에 납부해야 할 기여금은 이미 납부한 기여금을 차감한 후 미지급비용으로 인식하고, 이미 납부한 기여금이 보고기간말 이전에 제공된 근무용역에 대해 납부하여야 하는 기여금을 초과하는 경우에는 초과 기여금 때문에 미래 지급액이 감소하거나 현금이 환급되는 만큼을 선급비용으로 인식하며, 다른 한국채택국제회계기준서에 따라 해당 기여금을 자산의원가에 포함하는 경우를 제외하고는 비용으로 인식하고 있습니다.

② 확정급여제도

확정급여제도는 확정기여제도 이외의 모든 퇴직급여제도로써 순확정급여부채로 인식하는 금액은 보고기간말 현재 확정급여채무의 현재가치에서 관련 확정급여채무를 직접 결제하는데 사용할 수 있는 사외적립자산의 보고기간말 현재 공정가치를 차감한 금액이며, 확정급여채무는 매년 독립적인 보험계리법인에 의해 예측단위적립방식에 따라 산정하고 있습니다.

확정급여채무의 현재가치는 급여가 지급될 통화로 표시되고 관련 확정급여부채의 지급시점과 만기가 유사한 우량회사채의 시장수익률로 기대미래현금유출액을 할인하여 산정하고 있습니다.

확정급여원가 중 근무원가와 순확정급여부채(자산)의 순이자(손익)는 당기손익으로 인식하며, 순확정급여부채(자산)의 재측정요소(기타포괄손익)는 기타포괄손익으로 인식하고 있습니다. 한편, 기타포괄손익에 인식되는 순확정급여부채(자산)의 재측정요소(후속기간)는 당기손익으로 재분류하지 아니하고 있습니다.

부의 순확정급여부채인 순확정급여자산은 제도로부터 환급받거나 제도에 대한 미래기여금이 절감되는 방식으로 이용가능한 경제적효익의 현재가치의 합계를 한도로 인식하고 있습니다.

회사가 급여를 과거근무용역에 귀속시키는 확정급여제도를 새로 도입하거나 기존의 확정급여제도에서 과거근무용역에 대하여 지급해야 하는 급여를 변경하는 경우 발생하는 과거근무원가는 제도개정(변경)으로 인하여 발생하는 부채의 변동금액으로 측정하고 즉시 비용으로 인식하고 있습니다.

3) 해고급여

회사는 해고급여의 제안을 더 이상 철회할 수 없을 때와 해고급여의 지급을 수반하는구조조정(해고)에 대한 원가를 인식할 때 중 이튿날에 해고급여에 대한 비용을 인식합니다. 해고급여의 지급일이 12개월이 지난 후에 도래하는 경우에는 현재가치로 할인하고 있습니다.

(17) 자산손상

기업회계기준서 제1115호 '고객과의 계약에서 생기는 수익'에 따라 인식하는 계약자산과 계약을 체결하거나 이행하기 위해 든 원가에서 생기는 자산, 이연법인세자산, 종업원급여에서 생기는 자산, 금융자산, 공정가치로 측정되는 투자부동산, 매각예정비유동자산 등을 제외한 모든 자산의 손상은 아래의 방법으로 손상차손을 인식하고 있습니다.

내용연수가 비한정인 무형자산 및 아직 사용할 수 없는 무형자산에 대해서는 자산손상을 시사하는 징후가 있는지에 관계없이 매년 회수가능액을 추정하고 장부금액과 비교하여 손상검사를 하고 있으며, 그 외의 자산은 매 보고기간말마다 자산손상을 시사하는 징후가 있는지를 검토하고 그러한 징후가 있다면 개별 자산별로 회수가능액을 추정하며 개별 자산의 회수가능액을 추정할 수 없다면 그 자산이 속하는 현금창출단위의 회수가능액을 추정하고 있습니다.

자산의 회수가능액은 자산 또는 현금창출단위의 순공정가치와 사용가치 중 더 많은 금액으로 측정하고 있습니다. 자산의 회수가능액이 장부금액에 미달하는 경우 자산의 장부금액을

회수가능액으로 감소시키며, 손상차손은 즉시 당기손익으로 인식하고있습니다.

매 보고기간말마다 영업권을 제외한 자산에 대해 과거에 인식한 손상차손이 더 이상 존재하지 않거나 감소된 것을 시사하는 징후가 있는지를 검토하여 징후가 있는 경우 당해 자산의 회수가능액을 추정하고 있으며 직전 손상차손의 인식시점 이후 회수가능액을 결정하는 데 사용된 추정치에 변화가 있는 경우에만 환입하고 있습니다. 손상차손환입으로 증가된 장부금액은 과거에 손상차손을 인식하기 전 장부금액의 감가상각 또는 상각 후 잔액을 초과할 수 없으며, 손상차손환입은 즉시 당기손익으로 인식하고 있습니다.

(18) 법인세

법인세비용(수익)은 당기법인세비용(수익)과 이연법인세비용(수익)으로 구성되고 있습니다. 당기법인세와 이연법인세는 수익이나 비용으로 인식하여 당기손익에 포함하고 있으며, 동일 회계기간 또는 다른 회계기간에 자본에 직접 가감되는 항목과 관련된 당기법인세와 이연법인세는 자본에 직접 가감하고 있습니다.

1) 당기법인세

당기법인세는 회계기간의 과세소득(세무상결손금)에 대하여 납부할(환급받을) 법인세액이며, 과세소득(세무상결손금)은 과세당국이 제정한 법규에 따라 납부할(환급받을) 법인세를 산출하는 대상이 되는 회계기간의 이익(손실)으로서 포괄손익계산서의 손익과는 차이가 있습니다.

당기 및 과거기간의 당기법인세부채(자산)는 보고기간말까지 제정되었거나 실질적으로 제정된 세율(및 세법)을 사용하여, 과세당국에 납부할(과세당국으로부터 환급받을) 것으로 예상되는 금액으로 측정하고 있습니다.

당기 및 과거기간의 당기법인세 중 납부되지 않은 부분을 부채로 인식하며, 과거기간에 납부하여야 할 금액을 초과해서 납부하였다면 그 초과금액은 자산으로 인식하고 있으며, 과거 회계기간의 당기법인세에 대하여 소급공제가 가능한 세무상결손금과 관련된 혜택은 자산으로 인식하고 있습니다.

2) 이연법인세

회사는 모든 가산할 일시적차이에 대하여 이연법인세부채를 인식하고 있습니다. 다만 영업권을 최초로 인식하는 경우와 자산·부채가 최초로 인식되는 거래가 사업결합거래가 아니고 거래 당시의 회계이익이나 과세소득(세무상결손금)에 영향을 미치지 아니하는 거래인 경우 및 종속기업·지점 및 관계기업에 대한 투자자산 그리고 조인트벤처 투자지분과 관련된 가산할 일시적차이에 대하여 지배기업·투자자 또는 참여자가 일시적차이의 소멸시점을 통제할 수 있고 예측가능한 미래에 일시적차이가 소멸하지 않을 가능성이 높을 경우에 발생하는 이연법인세부채는 인식하지 아니하고있습니다.

회사는 차감할 일시적차이가 사용될 수 있는 과세소득의 발생가능성이 높은 경우에 모든 차감할 일시적차이에 대하여 이연법인세자산을 인식하고 있습니다. 다만, 자산이나 부채를 최초로 인식할 때 발생하는 거래로 사업결합거래가 아니고 거래 당시 회계이익이나 과세소득(세무상결손금)에 영향을 미치지 않는 거래인 경우 및 종속기업·지점 및 관계기업에 대한

투자자산 그리고 조인트벤처 투자지분과 관련된 모든 차감할 일시적차이에 대하여 일시적차이가 예측가능한 미래에 소멸할 가능성이 높지않거나 일시적차이가 사용될 수 있는 과세소득이 발생할 가능성이 높지 않은 경우에는 이연법인세자산은 인식하지 아니하고 있습니다. 미사용 세무상결손금과 세액공제가 사용될 수 있는 미래 과세소득의 발생가능성이 높은 경우 그 범위 안에서 이월된 미사용 세무상결손금과 세액공제에 대하여 이연법인세자산을 인식하고 있습니다.

이연법인세자산의 장부금액은 매 보고기간말에 검토하며 이연법인세자산의 일부 또는 전부에 대한 혜택이 사용되기에 충분한 과세소득이 발생할 가능성이 더 이상 높지않다면 이연법인세자산의 장부금액을 감액시키고 감액된 금액은 사용되기에 충분한 과세소득이 발생할 가능성이 높아지면 그 범위 내에서 환입하고 있습니다.

이연법인세 자산과 부채는 보고기간말까지 제정되었거나 실질적으로 제정된 세율(및세법)에 근거하여 당해 자산이 실현되거나 부채가 결제될 회계기간에 적용될 것으로 기대되는 세율을 사용하여 측정하고 있으며 이연법인세 자산과 부채는 할인하지 아니하고 있습니다.

회사가 당기법인세자산과 당기법인세부채를 상계할 수 있는 법적으로 집행가능한 권리를 가지고 있으며 동일한 과세당국에 의해서 부과되는 법인세와 관련하여 이연법인세자산과 이연법인세부채를 상계하고 있습니다.

(19) 주당이익

기본주당이익은 회사의 주주에게 귀속되는 포괄손익계산서상 당기순이익을 보고기간 동안의 회사의 가중평균 유통보통주식수로 나누어 산정하며, 희석주당이익은 회사의 주주에게 귀속되는 손익계산서상 당기순이익을 보고기간 동안의 회사의 가중평균 유통보통주식수와 가중평균 잠재적 희석증권주식수로 나누어 산정합니다. 잠재적희석증권은 희석효과가 발생하는 경우에만 희석주당이익의 계산에 반영됩니다.

3. 중요한 회계추정 및 가정

재무제표 작성에는 미래에 대한 가정 및 추정이 요구되며 경영진은 회사의 회계정책을 적용하기 위해 판단이 요구됩니다. 추정 및 가정은 지속적으로 평가되며, 과거 경험과 현재의 상황에 비추어 합리적으로 예측가능한 미래의 사건을 고려하여 이루어집니다. 회계추정의 결과가 실제 결과와 동일한 경우는 드물 것이므로 중요한 조정을 유발할 수 있는 유의적인 위험을 내포하고 있습니다.

다음 회계연도에 자산 및 부채 장부금액의 조정에 영향을 미칠 수 있는 경영진 판단과 유의적 위험에 대한 추정 및 가정은 다음과 같습니다. 일부 항목에 대한 유의적인 판단 및 추정에 대한 추가적인 정보는 개별 주석에 포함되어 있습니다.

(1) 법인세

회사의 과세소득에 대한 법인세는 세법 및 과세당국의 결정을 적용하여 산정되므로 최종 세 효과를 산정하는 데에는 불확실성이 존재합니다(주석 17 참조).

(2) 금융상품의 공정가치

활성시장에서 거래되지 않는 금융상품의 공정가치는 원칙적으로 평가기법을 사용하여 결정됩니다. 회사는 보고기간말 현재 중요한 시장상황에 기초하여 다양한 평가기법의 선택 및 가정에 대한 판단을 하고 있습니다.

(3) 순확정급여부채

순확정급여부채의 현재가치는 보험수리적방식에 의해 결정되는 다양한 요소들 특히 할인율의 변동에 영향을 받습니다.

(4) 리스

리스기간을 산정할 때에 경영진은 연장선택권을 행사하거나 종료선택권을 행사하지 않을 경제적 유인이 생기게 하는 관련되는 사실 및 상황을 모두 고려합니다. 연장선택권의 대상 기간(또는 종료선택권의 대상 기간)은 리스이용자가 연장선택권을 행사할 것(또는 행사하지 않을 것)이 상당히 확실한 경우에만 리스기간에 포함됩니다.

사무실과 차량운반구 리스의 경우 일반적으로 가장 관련된 요소는 다음과 같습니다.

- 종료하기 위해(연장하지 않기 위해) 유의적인 벌과금을 부담해야 한다면 일반적으로 회사가 연장선택권을 행사하는 것이(종료선택권을 행사하지 않는 것이) 상당히 확실합니다.
- 리스개량에 유의적인 잔여 가치가 있을 것으로 예상되는 경우 일반적으로 회사가 연장선택권을 행사하는 것이(종료선택권을 행사하지 않는 것이) 상당히 확실합니다.
- 위 이외의 경우 회사는 과거 리스 지속기간과 원가를 포함한 그 밖의 요소와 리스된 자산을 대체하기 위해 요구되는 사업 중단을 고려합니다.

회사는 유의적인 원가나 사업 중단 없이도 자산을 대체할 수 있으므로 사무실과 차량운반구 리스에서 연장선택권은 리스부채에 포함하지 않습니다.

선택권이 실제로 행사되거나(행사되지 않거나) 회사가 선택권을 행사할(행사하지 않을) 의무를 부담하게 되는 경우에 리스기간을 다시 평가합니다. 리스이용자가 통제할수 있는 범위에 있고 리스기간을 산정할 때에 영향을 미치는 유의적인 사건이 일어나거나 상황에 유의적인 변화가 있을 때에만 회사는 연장선택권을 행사할 것(또는 행사하지 않을 것)이 상당히 확실한지의 판단을 변경합니다.

4. 재무위험관리

(1) 재무위험관리요소

회사는 시장위험, 신용위험과 유동성위험에 노출되어 있습니다(시장위험은 다시 환율위험, 이자율위험과 가격위험 등으로 구분). 회사는 이러한 위험요소들을 관리하기위하여 각각의 위험요인에 대해 면밀하게 모니터링하고 대응하는 위험관리 정책 및 프로그램을 운영하고 있습니다.

1) 시장위험

① 이자율변동 위험

이자율 위험은 미래시장 이자율 변동에 따라 예금 또는 차입금 등에서 발생하는 이자수익 및 이자비용이 변동될 위험으로서 이는 주로 변동금리부조건의 차입금과 예금에서 발생하고 있습니다. 회사의 이자율위험관리 목표는 이자율 변동으로 인한 불확실성의 최소화를 추구함으로써 기업의 가치를 극대화하는데 있습니다.

보고기간말 현재 회사는 시장위험에 노출되어 있는 유의적인 변동금리부조건의 차입금 및 예금 등을 보유하고 있지 않습니다.

② 가격위험

회사는 유동성관리 및 영업상의 필요 등으로 상장 및 비상장주식을 포함하는 지분증권 및 채무증권에 투자하고 있습니다. 회사는 이를 위하여 하나 이상의 직접적 또는 간접적 투자수단을 이용하고 있습니다.

회사의 투자금융상품이 당기손익 및 기타포괄손익에 미치는 영향은 주석 5에서 설명하고 있습니다.

③ 외환위험

외환위험이란 환율의 변동으로 인하여 금융상품의 공정가치나 미래현금흐름이 변동할 위험입니다. 환율위험은 금융상품을 측정하는 기능통화 이외의 통화로 표시된 금융상품에서 발생합니다. 따라서 비화폐성 항목이나 기능통화로 표시된 금융상품에서는 환율위험이 발생하지 않습니다.

보고기간말 현재 회사는 환율위험에 노출되어 있는 유의적인 자산·부채가 존재하지 않습니다.

2) 신용위험

① 위험관리

신용 위험은 보유하고 있는 수취채권 및 확정계약을 포함한 거래처에 대한 신용 위험뿐 아니라 현금성자산과 금융기관예치금으로부터 발생하고 있습니다. 거래처의 경우독립적으로 신용평가를 받는다면 평가된 신용등급이 사용되며, 독립적인 신용등급이없는 경우 고객의 재무상태, 과거경험 등 기타 요소들을 고려하여 신용을 평가하게 됩니다. 신용여신은 신용정책상의 평가기준에 의거하여 적정한도가 산출되며 사전에 설정된 절차에 따라 집행됩니다.

당기말과 전기말 현재 신용위험을 갖고 있는 금융자산의 신용위험에 대한 최대 노출정도는 다음과 같습니다.

(단위 : 원)			
구 분		당기말	전기말
유동자산	현금성자산	18,645,859,393	3,576,209,759
	대여금및수취채권	10,138,180,178	8,176,216,210
	소 계	28,784,039,571	11,752,425,969
비유동자산	대여금및수취채권	421,749,928	427,999,959
	기타비유동금융자산	2,897,612,017	2,840,405,596
	소 계	3,319,361,945	3,268,405,555
합 계		32,103,401,516	15,020,831,524

② 금융자산의 손상

회사는 기대신용손실 모형이 적용되는 다음의 금융자산을 보유하고 있습니다.

- 상각후원가로 측정하는 기타 금융자산

현금성자산도 손상 규정의 적용대상에 포함되나 식별된 기대신용손실은 유의적이지 않습니다.

당기말과 전기말 현재 상각후원가로 측정하는 기타금융자산은 다음과 같습니다.

(단위 : 원)			
구 분	당기말	전기말	
미수금	1,348,580	-	
미수수익	10,080,581,567	8,124,049,516	
대여금	477,999,959	480,166,653	
보증금(비유동)	2,897,612,017	2,840,405,596	
합 계	13,457,542,123	11,444,621,765	

상각후원가로 측정하는 기타 금융자산은 모두 신용위험이 낮은 것으로 판단되며, 따라서 손실충당금은 12개월 기대신용손실로 인식하였습니다. 경영진은 채무불이행 위험이 낮고 단기간 내에 계약상 현금흐름을 지급할 수 있는 발행자의 충분한 능력이있는 경우 신용위험이 낮은 것으로 간주합니다.

③ 대손상각비

당기와 전기 중 손익으로 인식된 금융자산의 손상 관련 대손상각비는 없습니다.

3) 유동성 위험

현금흐름의 예측은 회사의 재무부서가 수행합니다. 회사의 재무부서는 영업자금 수요를 충족시킬수 있도록 유동성에 대한 예측을 항시 모니터링하여 약정을 위반하는 일이 없도록 하고 있습니다. 유동성에 대한 예측 시에는 회사의 자금조달 계획, 약정 준수, 회사 내부의 목표 재무비율 및 통화에 대한 제한과 같은 외부 법규나 법률 요구사항이 있는 경우 그러한 요구사항을 고려하고 있습니다.

당기말과 전기말 현재 회사의 유동성위험 분석내용은 다음과 같습니다.

① 당기말

(단위 : 원)				
구 분	1년이하	1년에서 2년 이하	2년 초과	합 계
미지급비용	262,855,486	-	-	262,855,486
리스부채	478,167,696	426,434,061	311,597,570	1,216,199,327
출자약정(*1)	9,690,000,000	-	-	9,690,000,000
합 계	10,431,023,182	426,434,061	311,597,570	11,169,054,813

(*1) 회사는 업무집행조합원으로 참여한 조합 또는 업무집행사원으로 참여한 사모집합투자 기구에 대하여 규약에 따라 출자약정을 체결하였습니다. 회사는 관계기업이 출자를 요청하는 경우 규약에서 정한 기한 내에 출자를 이행해야 하는 바, 출자요청시기를 합리적으로 예측할 수 없어 출자약정의무가 존재하는 총액을 1년 이하에 배분하였습니다.

② 전기말

(단위 : 원)				
구 분	1년이하	1년에서 2년 이하	2년 초과	합 계
미지급비용	124,629,200	-	-	124,629,200
리스부채	385,641,526	347,750,616	493,273,581	1,226,665,723
출자약정(*1)	16,620,000,000	-	-	16,620,000,000
합 계	17,130,270,726	347,750,616	493,273,581	17,971,294,923

(*1) 회사는 업무집행조합원으로 참여한 조합 또는 업무집행사원으로 참여한 사모집합투자 기구에 대하여 규약에 따라 출자약정을 체결하였습니다. 회사는 관계기업이 출자를 요청하는 경우 규약에서 정한 기한 내에 출자를 이행해야 하는 바, 출자요청시기를 합리적으로 예측할 수 없어 출자약정의무가 존재하는 총액을 1년 이하에 배분하였습니다.

위의 분석에 포함된 비파생금융부채는 보고기간 말로부터 계약 만기일까지의 잔여기간에 따라 만기별로 구분되었습니다. 계약 만기일까지의 잔여기간에 따른 만기별 구분에 포함된 현금흐름은 현재가치 할인을 하지 않은 금액입니다.

(2) 자본위험관리

회사의 자본관리의 주요 목적은 안정적 재무구조의 유지입니다. 회사는 자본관리 지표로 부채비율을 이용하고 있으며, 부채비율은 부채총계를 자본총계로 나누어 산출하고 있습니다.

한편, 당기말과 전기말 현재 회사의 부채비율은 다음과 같습니다.

(단위 : 원)		
구 분	당기말	전기말
부 채	11,304,720,914	8,335,773,463
자 본	115,485,613,621	94,432,264,501
부채비율	9.79%	8.83%

5. 공정가치

(1) 당기말과 전기말 현재 금융상품의 종류별 장부금액 및 공정가치는 다음과 같습니다.

(단위 : 원)				
구 분	당기말		전기말	
	장부금액	공정가치	장부금액	공정가치
<공정가치로 측정된 금융자산>				
지분증권	258,486,188	258,486,188	258,486,188	258,486,188
수익증권	7,448,772,737	7,448,772,737	3,197,144,623	3,197,144,623
소 계	7,707,258,925	7,707,258,925	3,455,630,811	3,455,630,811
<상각후원가로 측정된 금융자산>				
현금성자산(*)	18,645,859,393	18,645,859,393	3,576,209,759	3,576,209,759
대여금및수취채권(*)	10,559,930,106	10,559,930,106	8,604,216,169	8,604,216,169
기타비유동금융자산	2,897,612,017	2,759,400,496	2,840,405,596	2,521,141,823
소 계	32,103,401,516	31,965,189,995	15,020,831,524	14,701,567,751
합 계	39,810,660,441	39,672,448,920	18,476,462,335	18,157,198,562
<상각후원가로 측정된 금융부채>				
기타금융부채(*)	262,855,486	262,855,486	124,629,200	124,629,200
합 계	262,855,486	262,855,486	124,629,200	124,629,200

(*) 장부금액과의 차이가 중요하지 않아 장부금액을 공정가치로 공시하였습니다.

(2) 회사는 공정가치로 측정되는 금융상품에 대하여 공정가치 측정에 사용된 투입변수에 따라 다음과 같은 공정가치 서열체계로 분류하고 있습니다.

- 측정일에 동일한 자산이나 부채에 대해 접근할 수 있는 활성시장의 (조정하지 않은) 공시가격 (수준 1)
- 수준 1의 공시가격 외에 자산이나 부채에 대해 직접적으로나 간접적으로 관측할 수 있는 투입변수 (수준 2)
- 자산이나 부채에 대한 관측할 수 없는 투입변수 (수준 3)

(3) 당기말과 전기말 현재 회사의 금융자산의 공정가치 서열체계 구분은 다음과 같습니다.

1) 당기말

(단위 : 원)					
구 분		수준 1	수준 2	수준 3	합계
당기손익-공정가치측정금융자산	지분증권	-	-	258,486,188	258,486,188
	수익증권	-	2,056,623,382	5,392,149,355	7,448,772,737
합 계		-	2,056,623,382	5,650,635,543	7,707,258,925

2) 전기말

(단위 : 원)					
구 분		수준 1	수준 2	수준 3	합계
당기손익-공정가치측정금융자산	지분증권	-	-	258,486,188	258,486,188
	수익증권	-	-	3,197,144,623	3,197,144,623
합 계		-	-	3,455,630,811	3,455,630,811

(4) 각 공정가치 서열체계의 수준 간 이동 내역은 다음과 같습니다.

1) 당기와 전기 중 수준1과 수준2간의 대체는 없습니다.

2) 당기와 전기 중 수준3의 변동내역은 다음과 같습니다.

단위 : 원)		
구 분	당 기	전 기
기초금액	3,455,630,811	2,633,389,091
손익인식액	108,168,202	16,439,732
매입금액	3,042,800,000	2,600,500,000
처분금액	(955,963,470)	(1,794,698,012)
기말금액	5,650,635,543	3,455,630,811

(5) 당기말과 전기말 현재 공정가치 서열체계에서 수준 3으로 분류되는 공정가치측정치에 대한 회사의 가치평가기법 및 투입변수는 다음과 같습니다.

1) 당기말

(단위 : 원)			
구 분	공정가치	가치평가기법	투입변수
<당기손익-공정가치측정금융자산>			
수익증권	5,392,149,355	현재가치기법, 순자산가치법	할인율 등
지분증권	258,486,188	매매사례법	최근 거래가격
합 계	5,650,635,543		

2) 전기말

(단위 : 원)			
구 분	공정가치	가치평가기법	투입변수
<당기손익-공정가치측정금융자산>			
수익증권	3,197,144,623	현재가치기법, 순자산가치법	할인율 등
지분증권	258,486,188	매매사례법	최근 거래가격
합 계	3,455,630,811		

금융상품 중 수준 3으로 분류된 공정가치의 변동 (1% 가정)에 따른 세전손익 효과에 대한 민감도 분석 결과는 아래와 같습니다.

(단위 : 원)				
구 분	당 기		전 기	
	유리한 변동	불리한 변동	유리한 변동	불리한 변동
당기손익-공정가치측정금융자산	56,506,355	(56,506,355)	34,556,308	(34,556,308)

6. 범주별 금융상품

(1) 당기말과 전기말 현재 회사의 금융자산·부채의 분류 내역은 다음과 같습니다.

1) 금융자산

(단위 : 원)		
재무상태표 상 자산	당기말	전기말
<당기손익-공정가치측정금융자산>		
지분증권	258,486,188	258,486,188
수익증권	7,448,772,737	3,197,144,623
소 계	7,707,258,925	3,455,630,811
<상각후원가측정금융자산>		
현금성자산	18,645,859,393	3,576,209,759
미수금	1,348,580	-
대여금	477,999,959	480,166,653
미수수익	10,080,581,567	8,124,049,516
보증금	2,897,612,017	2,840,405,596
소 계	32,103,401,516	15,020,831,524
합 계	39,810,660,441	18,476,462,335

2) 금융부채

(단위 : 원)		
재무상태표 상 부채	당기말	전기말
<상각후원가측정금융부채>		
미지급비용(*)	262,855,486	124,629,200
리스부채	1,139,834,074	1,128,072,650
합 계	1,402,689,560	1,252,701,850

(*) 기타유동부채 중 금융부채로 분류되지 않는 항목(종업원급여 등)은 포함되어 있지 않습니다.

(2) 금융상품 범주별 순손익

1) 당기

(단위 : 원)			
구 분	평가이익(손실)	처분이익(손실)	이자수익(비용)
당기손익-공정가치측정금융자산	108,759,663	268,574,332	-
상각후원가측정금융자산	-	-	338,360,438
상각후원가측정금융부채	-	-	(52,486,215)
합 계	108,759,663	268,574,332	285,874,223

2) 전기

(단위 : 원)			
구 분	평가이익(손실)	처분이익(손실)	이자수익(비용)
당기손익-공정가치측정금융자산	16,439,732	(35,399,818)	-
상각후원가측정금융자산	-	-	98,317,750
상각후원가측정금융부채	-	-	(32,594,073)
합 계	16,439,732	(35,399,818)	65,723,677

7. 현금및현금성자산

현금성자산은 요구불예금 및 취득일 현재 확정된 금액의 현금으로 전환이 용이하고, 가치변동의 위험이 경미한 매우 유동적인 단기 투자자산으로 구성되어 있습니다.

회사의 당기말과 전기말 현재 현금및현금성자산의 구성 내역은 다음과 같습니다.

(단위 : 원)		
구 분	당기말	전기말
보통예금	344,057,025	814,166,991
MMDA	18,301,802,368	2,762,042,768
합 계	18,645,859,393	3,576,209,759

당기말과 전기말 현재 사용제한 현금성자산은 존재하지 않습니다.

8. 금융자산의 신용건전성

외부 신용등급을 얻을 수 있는 경우 외부신용등급 또는 거래상대방의 부도율에 대한 역사적 정보를 참조하여 연체 및 손상되지 않은 금융기관예치금의 신용 건전성을 측정하였습니다.

현금성자산은 우량신용등급을 보유하고 있는 금융기관에 예치하고 있습니다.

9. 당기손익-공정가치측정금융자산

(1) 당기손익-공정가치 측정 금융자산 내역은 다음과 같습니다.

(단위 : 원)					
구 분		당기말		전기말	
		취득원가	장부금액	취득원가	장부금액
유동	수익증권	4,035,725,315	4,056,623,382	1,000,000,000	955,963,470
소 계		4,035,725,315	4,056,623,382	1,000,000,000	955,963,470
비유동	지분증권	3,721,842,213	258,486,188	3,721,842,213	258,486,188
	수익증권	3,643,300,000	3,392,149,355	2,600,500,000	2,241,181,153
	채무증권	1,200,391,500	-	1,200,391,500	-
소 계		8,565,533,713	3,650,635,543	7,522,733,713	2,499,667,341
합 계		12,601,259,028	7,707,258,925	8,522,733,713	3,455,630,811

(2) 당기와 전기 중 당기손익-공정가치측정 금융자산과 직접 관련하여 인식한 영업손익은 다음과 같습니다.

(단위 : 원)		
구 분	당 기	전 기
<영업수익>		
당기손익-공정가치측정금융자산평가이익	223,611,461	231,083,262
당기손익-공정가치측정금융자산처분이익	268,574,332	90,553,789
합 계	492,185,793	321,637,051
<영업비용>		
당기손익-공정가치측정금융자산평가손실	114,851,798	214,643,530
당기손익-공정가치측정금융자산처분손실	-	125,953,607
합 계	114,851,798	340,597,137

10. 기타자산 및 기타부채

(1) 당기말과 전기말 현재 회사의 기타자산 내역은 다음과 같습니다.

(단위 : 원)		
구 분	당기말	전기말
<기타유동자산>		
선급비용	50,589,175	51,367,717
<기타비유동자산>		
미술품	334,000,000	334,000,000
합 계	384,589,175	385,367,717

(2) 당기말과 전기말 현재 회사의 기타부채 내역은 다음과 같습니다.

(단위 : 원)		
구 분	당기말	전기말
<기타유동부채>		
미지급비용	952,416,848	236,692,045
예수금	1,384,004,628	637,671,830
합 계	2,336,421,476	874,363,875

11. 종속기업 및 관계기업 투자

(1) 당기말과 전기말 현재 종속기업 및 관계기업 투자 현황은 다음과 같습니다.

(단위 : 원)						
구 분	소재지	결산월	당기말		전기말	
			지분율	장부금액	지분율	장부금액
<종속기업>(*1)						
LB INVESTMENT (SHANGHAI) CO., LTD	중국	12월	100.00%	86,266,817	100.00%	86,266,817
소 계				86,266,817		
<관계기업>(*2)						
미래창조LB선도기업투자펀드 20호 (*3)	대한민국	12월	2.07%	982,457,073	2.07%	2,043,483,764
창조경제바이오펀드(*5)			1.09%	194,116,336	1.09%	216,016,424
충북창조경제혁신펀드			3.23%	1,131,674,725	3.23%	1,489,514,867
LB글로벌익스팬션투자조합			3.07%	2,300,157,271	3.07%	2,473,248,630
e-신산업 LB펀드 1호			5.97%	4,114,522,908	5.97%	4,415,607,786
LB기술금융펀드 1호(*6)			18.52%	17,789,202,582	14.81%	12,466,113,888
LB유망벤처산업펀드			10.03%	24,759,590,688	10.03%	27,904,041,043
LB혁신성장펀드			10.04%	11,971,820,33	10.04%	14,451,727,45

				7		8
LB넥스트유니콘펀드			5.02%	13,808,999,777	5.02%	10,441,045,693
LB포스코신성장사모투자합자회사			2.72%	389,092,189	2.72%	653,209,871
LB넥스트이노베이션펀드1호(*4)(*7)			3.30%	2,005,029,687	3.30%	1,013,955,117
엘비혁신성장펀드 II (*4)(*8)			3.57%	1,914,163,643	5.62%	995,920,142
소 계				81,360,827,216		78,563,884,683
합 계				81,447,094,033		78,650,151,500

(*1) 전기말 이전 손상징후가 확인되어 종속기업 재무제표의 순자산가액을 한도로 손상을 인식하였습니다.

(*2) 소유지분율이 20% 미만이나, 업무집행조합원(사원)으로 조합의 재무정책 및 영업정책을 결정할 수 있는 등 유의적인 영향력이 있다고 판단하여 관계기업에 포함하였습니다.

(*3) 전기 중 해산되어 청산의 목적범위 내에서 존속하는 조합입니다.

(*4) 전기 중 설립되었습니다.

(*5) 당기 중 해산되어 청산의 목적범위 내에서 존속하는 조합입니다.

(*6) 당기 중 추가 취득하여 지분율이 증가하였습니다.

(*7) 당기 중 해산을 목적으로 배분이 완료되었으나, 해산절차의 지연으로 조합의 존속을 위해 추가 출자하였습니다.

(*8) 당기 중 제3자의 출자로 인하여 지분율이 감소하였습니다.

(2) 당기말과 전기말 현재 관계기업에 대한 출자약정액, 출자미이행액, 출자환급 및 배분액은 다음과 같습니다.

1) 당기말

(단위 : 원)							
구 분	지분율	출자약정액	누적출자이행액	미출자약정액	미출자약정액 중 출자의무약정액	누적출자환급 /배분액	누적출자잔액
미래창조LB선도기업투자펀드 20호(*1)	2.07%	2,400,000,000	2,400,000,000	-	-	2,356,560,000	43,440,000
창조경제바이오펀드(*3)	1.09%	110,000,000	110,000,000	-	-	60,500,000	49,500,000
충북창조경제혁신펀드	3.23%	1,000,000,000	1,000,000,000	-	-	933,460,000	66,540,000
LB글로벌익스팬션투자조합	3.07%	2,500,000,000	2,350,000,000	150,000,000	150,000,000	2,230,000,000	120,000,000
e-신산업 LB펀드 1호	5.97%	2,000,000,000	2,000,000,000	-	-	-	2,000,000,000
LB기술금융펀드 1호(*4)	18.52%	10,000,000,000	10,000,000,000	-	-	1,500,000,000	8,500,000,000
LB유망벤처산업펀드	10.03%	14,600,000,000	14,308,000,000	292,000,000	292,000,000	4,467,600,000	9,840,400,000
LB혁신성장펀드	10.04%	12,500,000,000	12,500,000,000	-	-	3,675,000,000	8,825,000,000
LB넥스트유니콘펀드	5.02%	15,600,000,000	14,352,000,000	1,248,000,000	1,248,000,000	249,600,000	14,102,400,000
LB포스코신성장사모투자합자회사	2.72%	700,000,000	700,000,000	-	-	343,700,000	356,300,000
LB넥스트이노베이션펀드1호(*2)(*5)	3.30%	1,000,000,000	1,000,000,000	-	-	999,993,404	6,596

엘비핵신성장펀드 II (*2)(*6)	3.57%	10,000,000,000	2,000,000,000	8,000,000,000	8,000,000,000	-	2,000,000,000
합 계		72,410,000,000	62,720,000,000	9,690,000,000	9,690,000,000	16,816,413,404	45,903,586,596

- (*1) 전기 중 해산되어 청산의 목적범위 내에서 존속하는 조합입니다.
- (*2) 전기 중 설립되었습니다.
- (*3) 당기 중 해산되어 청산의 목적범위 내에서 존속하는 조합입니다.
- (*4) 당기 중 추가 취득하여 지분율이 증가하였습니다.
- (*5) 당기 중 해산을 목적으로 배분이 완료되었으나, 해산절차의 지연으로 조합의 존속을 위해 추가 출자하였습니다.
- (*6) 당기 중 제3자의 출자로 인하여 지분율이 감소하였습니다.

2) 전기말

(단위 : 원)							
구 분	지분율	출자약정액	누적출자 이행액	미출자약정액	미출자약정액 중 출자의무약정액	누적출자환급 /배분액	누적출자잔액
미래창조LB선도기업투자펀드 20호(*1)	2.07%	2,400,000,000	2,400,000,000	-	-	2,356,560,000	43,440,000
창조경제바이오펀드	1.09%	110,000,000	110,000,000	-	-	60,500,000	49,500,000
충북창조경제혁신펀드	3.23%	1,000,000,000	1,000,000,000	-	-	809,000,000	191,000,000
LB글로벌익스팬션투자조합	3.07%	2,500,000,000	2,350,000,000	150,000,000	150,000,000	1,995,000,000	355,000,000
e-신산업 LB펀드 1호	5.97%	2,000,000,000	2,000,000,000	-	-	-	2,000,000,000
LB기술금융펀드 1호	14.81%	8,000,000,000	8,000,000,000	-	-	464,000,000	7,536,000,000
LB유망벤처산업펀드	10.03%	14,600,000,000	14,308,000,000	292,000,000	292,000,000	2,890,800,000	11,417,200,000
LB핵신성장펀드	10.04%	12,500,000,000	11,250,000,000	1,250,000,000	1,250,000,000	2,175,000,000	9,075,000,000
LB빅스트유니콘펀드	5.02%	15,600,000,000	9,672,000,000	5,928,000,000	5,928,000,000	-	9,672,000,000
LB포스코신성장사모투자합자회사	2.72%	700,000,000	700,000,000	-	-	-	700,000,000
LB빅스트이노베이션펀드1호(*2)	3.30%	1,000,000,000	1,000,000,000	-	-	-	1,000,000,000
엘비핵신성장펀드 II (*2)	5.62%	10,000,000,000	1,000,000,000	9,000,000,000	9,000,000,000	-	1,000,000,000
합 계		70,410,000,000	53,790,000,000	16,620,000,000	16,620,000,000	10,750,860,000	43,039,140,000

- (*1) 전기 중 해산되어 청산의 목적범위 내에서 존속하는 조합입니다.
- (*2) 전기 중 설립되었습니다.

(3) 당기와 전기 중 관계기업투자에 대한 지분법 평가내역은 다음과 같습니다.

1) 당기

(단위 : 원)						
구 분	기초장부금액	취 득	배분(원금+이익)	지분법이익(손실)	기말장부금액	
미래창조LB선도기업투자펀드 20호(*1)	2,043,483,764	-	(288,768,000)	(772,258,691)	982,457,073	
창조경제바이오펀드(*3)	216,016,424	-	-	(21,900,088)	194,116,336	
충북창조경제혁신펀드	1,489,514,867	-	(292,580,000)	(65,260,142)	1,131,674,725	
LB글로벌익스팬션투자조합	2,473,248,630	-	(235,000,000)	61,908,641	2,300,157,271	
e-신산업 LB펀드 1호	4,415,607,786	-	-	(301,084,878)	4,114,522,908	
LB기술금융펀드 1호(*4)	12,466,113,888	2,939,000,000	(920,000,000)	3,304,088,694	17,789,202,582	
LB유망벤처산업펀드	27,904,041,043	-	(1,576,800,000)	(1,567,650,355)	24,759,590,688	
LB혁신성장펀드	14,451,727,458	-	(1,500,000,000)	(979,907,121)	11,971,820,337	
LB넥스트유니콘펀드	10,441,045,693	3,120,000,000	(249,600,000)	497,554,084	13,808,999,777	
LB포스코신성장사모투자합자회사	653,209,871	-	(344,754,301)	80,636,619	389,092,189	
LB넥스트이노베이션펀드1호(*2)(*5)	1,013,955,117	2,000,000,000	(1,396,278,342)	387,352,912	2,005,029,687	
엘비혁신성장펀드 II(*2)(*6)	995,920,142	1,000,000,000	(3,762,636)	(77,993,863)	1,914,163,643	
합 계	78,563,884,683	9,059,000,000	(6,807,543,279)	545,485,812	81,360,827,216	

(*1) 전기 중 해산되어 청산의 목적범위 내에서 존속하는 조합입니다.

(*2) 전기 중 설립되었습니다.

(*3) 당기 중 해산되어 청산의 목적범위 내에서 존속하는 조합입니다.

(*4) 당기 중 추가 취득하여 지분율이 증가하였습니다.

(*5) 당기 중 해산을 목적으로 배분이 완료되었으나, 해산절차의 지연으로 조합의 존속을 위해 추가 출자하였습니다.

(*6) 당기 중 제3자의 출자로 인하여 지분율이 감소하였습니다.

2) 전기

(단위 : 원)						
구 분	기초장부금액	취 득	배분(원금+이익)	지분법이익(손실)	기말장부금액	
미래창조LB선도기업투자펀드 20호(*1)	2,583,021,682	-	(394,800,000)	(144,737,918)	2,043,483,764	
창조경제바이오펀드	238,512,123	-	-	(22,495,699)	216,016,424	
충북창조경제혁신펀드	1,679,706,633	-	-	(190,191,766)	1,489,514,867	
LB글로벌익스팬션투자조합	1,903,925,502	-	-	569,323,128	2,473,248,630	
e-신산업 LB펀드 1호	4,829,168,262	-	-	(413,560,476)	4,415,607,786	
LB기술금융펀드 1호	13,133,229,582	-	(464,000,000)	(203,115,694)	12,466,113,888	
LB유망벤처산업펀드	26,343,991,207	-	(569,400,000)	2,129,449,836	27,904,041,043	
LB혁신성장펀드	12,412,775,469	2,375,000,000	(625,000,000)	288,951,989	14,451,727,458	
LB넥스트유니콘펀드	4,855,882,685	6,240,000,000	-	(654,836,992)	10,441,045,693	
LB포스코신성장사모투자합자회사	610,061,956	-	(1,081)	43,148,996	653,209,871	
LB넥스트이노베이션펀드1호(*2)	-	1,000,000,000	-	13,955,117	1,013,955,117	
엘비혁신성장펀드 II(*2)	-	1,000,000,000	-	(4,079,858)	995,920,142	
합 계	68,590,275,101	10,615,000,000	(2,053,201,081)	1,411,810,663	78,563,884,683	

(*1) 전기 중 해산되어 청산의 목적범위 내에서 존속하는 조합입니다.

(*2) 전기 중 설립되었습니다.

(4) 당기 또는 당기말, 전기 또는 전기말 현재 종속기업 및 관계기업의 요약 재무정보는 아래와 같습니다.

1) 당기 또는 당기말

(단위 : 원)					
구 분	자 산	부 채	영업수익	당기순이익(손실)	당기총포괄이익(손실)
<종속기업>					
LB INVESTMENT (SHANGHAI) CO., LTD	315,959,043	273,418,826	688,217,861	(75,847,285)	(74,843,843)
<관계기업>					
미래창조LB선도기업투자펀드 20호 (*1)	47,444,489,462	-	154,457,649	(37,293,659,271)	(37,293,659,271)
창조경제바이오펀드(*3)	17,888,508,522	47,452,505	72,455	(2,012,817,196)	(2,012,817,196)
충북창조경제혁신펀드	35,313,820,880	231,904,442	3,644,489,242	(2,023,064,395)	(2,023,064,395)
LB글로벌익스팬션투자조합	75,609,503,569	624,376,585	13,061,786,600	2,018,221,700	2,018,221,700
e-신산업 LB펀드 1호	69,486,629,075	568,370,376	3,367,991,118	(5,043,171,701)	(5,043,171,701)
LB기술금융펀드 1호(*4)	98,159,559,203	2,097,865,260	26,611,985,089	16,883,425,209	16,883,425,209
LB유망벤처산업펀드	248,532,710,343	1,615,147,408	36,558,384,638	(15,633,554,223)	(15,633,554,223)
LB혁신성장펀드	121,283,736,919	2,044,406,357	14,866,727,525	(9,759,874,922)	(9,759,874,922)
LB넥스트유니콘펀드	277,446,890,404	2,506,163,024	31,975,636,104	9,906,429,398	9,906,429,398
LB포스코신성장사모투자합자회사	14,678,441,884	393,200,000	3,359,814,283	2,960,515,857	2,960,515,857
LB넥스트이노베이션펀드1호(*2)(*5)	2,161,313,469	2,750,000	14,160,889,685	11,744,540,292	11,744,540,292
엘비혁신성장펀드 II(*2)(*6)	53,660,056,910	6,050,000	459,997,090	(2,186,167,982)	(2,186,167,982)

(*1) 전기 중 해산되어 청산의 목적범위 내에서 존속하는 조합입니다.

(*2) 전기 중 설립되었습니다.

(*3) 당기 중 해산되어 청산의 목적범위 내에서 존속하는 조합입니다.

(*4) 당기 중 추가 취득하여 지분율이 증가하였습니다.

(*5) 당기 중 해산을 목적으로 배분이 완료되었으나, 해산절차의 지연으로 조합의 존속을 위해 추가 출자하였습니다.

(*6) 당기 중 제3자의 출자로 인하여 지분율이 감소하였습니다.

2) 전기 또는 전기말

(단위 : 원)					
구 분	자 산	부 채	영업수익	당기순이익(손실)	당기총포괄이익(손실)
<종속기업>					
LB INVESTMENT (SHANGHAI) CO., LTD	544,837,772	427,453,712	726,878,671	13,894,536	10,391,065
<관계기업>					
미래창조LB선도기업투자펀드 20호 (*1)	98,683,236,733	-	21,926,690,413	(6,989,635,293)	(6,989,635,293)
창조경제바이오펀드	19,995,961,192	142,087,979	3,460,872,285	(2,067,559,237)	(2,067,559,237)
총복창조경제혁신펀드	46,521,622,490	346,661,657	4,922,393,409	(5,895,944,758)	(5,895,944,758)
LB글로벌익스팬션투자조합	81,932,066,348	1,304,161,064	35,226,864,672	18,559,933,979	18,559,933,979
e-신산업 LB펀드 1호	74,530,405,776	568,975,376	8,219,184,722	(6,927,137,974)	(6,927,137,974)
LB기술금융펀드 1호	85,219,565,690	1,073,296,956	12,643,229,949	(1,371,030,936)	(1,371,030,936)
LB유망벤처산업펀드	279,967,990,560	1,692,074,402	54,944,687,716	21,236,157,271	21,236,157,271
LB혁신성장펀드	145,902,217,504	1,963,012,020	16,975,544,565	2,877,961,807	2,877,961,807
LB넥스트유니콘펀드	208,653,862,985	769,966,003	9,936,523,258	(13,037,972,420)	(13,037,972,420)
LB포스코신성장사모투자합자회사	24,086,208,917	104,075,000	2,549,734,323	1,584,184,575	1,584,184,575
LB넥스트이노베이션펀드 1호(*2)	30,867,149,142	124,030,000	951,733,739	423,119,142	423,119,142
엘비혁신성장펀드 II(*2)	17,801,162,585	93,702,465	21,676,986	(72,539,880)	(72,539,880)

(*1) 전기 중 해산되어 청산의 목적범위 내에서 존속하는 조합입니다.

(*2) 전기 중 설립되었습니다.

(5) 당기말과 전기말 현재 관계기업투자의 순자산에서 관계기업에 대한 지분의 장부금액으로 조정된 내역은 다음과 같습니다.

1) 당기말

(단위 : 원)				
구 분	지분율(A)	기말 순자산(B)	순자산 지분금액(AXB)	기말 장부금액
미래창조LB선도기업투자펀드 20호(*1)	2.07%	47,444,489,462	982,457,073	982,457,073
창조경제바이오펀드(*3)	1.09%	17,841,056,017	194,116,336	194,116,336
총복창조경제혁신펀드	3.23%	35,081,916,438	1,131,674,725	1,131,674,725
LB글로벌익스팬션투자조합	3.07%	74,985,126,984	2,300,157,271	2,300,157,271
e-신산업 LB펀드 1호	5.97%	68,918,258,699	4,114,522,908	4,114,522,908
LB기술금융펀드 1호(*4)	18.52%	96,061,693,943	17,789,202,582	17,789,202,582
LB유망벤처산업펀드	10.03%	246,917,562,935	24,759,590,688	24,759,590,688
LB혁신성장펀드	10.04%	119,239,330,562	11,971,820,337	11,971,820,337
LB넥스트유니콘펀드	5.02%	274,940,727,380	13,808,999,777	13,808,999,777
LB포스코신성장사모투자합자회사	2.72%	14,285,241,884	389,092,189	389,092,189
LB넥스트이노베이션펀드 1호(*2)(*5)	3.30%	2,158,563,469	2,005,029,687	2,005,029,687
엘비혁신성장펀드 II(*2)(*6)	3.57%	53,654,006,910	1,914,163,643	1,914,163,643
합 계		1,051,527,974,683	81,360,827,216	81,360,827,216

(*1) 전기 중 해산되어 청산의 목적범위 내에서 존속하는 조합입니다.

(*2) 전기 중 설립되었습니다.

- (*3) 당기 중 해산되어 청산의 목적범위 내에서 존속하는 조합입니다.
- (*4) 당기 중 추가 취득하여 지분율이 증가하였습니다.
- (*5) 당기 중 해산을 목적으로 배분이 완료되었으나, 해산절차의 지연으로 조합의 존속을 위해 추가 출자하였습니다.
- (*6) 당기 중 제3자의 출자로 인하여 지분율이 감소하였습니다.

2) 전기말

(단위 : 원)				
구 분	지분율(A)	기말 순자산(B)	순자산 지분금액(AXB)	기말 장부금액
미래창조LB선도기업투자펀드 20호(*1)	2.07%	98,683,236,733	2,043,483,764	2,043,483,764
창조경제바이오펀드	1.09%	19,853,873,213	216,016,424	216,016,424
충북창조경제혁신펀드	3.23%	46,174,960,833	1,489,514,867	1,489,514,867
LB글로벌익스팬션투자조합	3.07%	80,627,905,284	2,473,248,630	2,473,248,630
e-신산업 LB펀드 1호	5.97%	73,961,430,400	4,415,607,786	4,415,607,786
LB기술금융펀드 1호	14.81%	84,146,268,734	12,466,113,888	12,466,113,888
LB유망벤처산업펀드	10.03%	278,275,916,158	27,904,041,043	27,904,041,043
LB혁신성장펀드	10.04%	143,939,205,484	14,451,727,458	14,451,727,458
LB빅스트유니콘펀드	5.02%	207,883,896,982	10,441,045,693	10,441,045,693
LB포스코신성장사모투자합자회사	2.72%	23,982,133,917	653,209,871	653,209,871
LB빅스트이노베이션펀드1호(*2)	3.30%	30,743,119,142	1,013,955,117	1,013,955,117
엘비혁신성장펀드 II(*2)	5.62%	17,707,460,120	995,920,142	995,920,142
합 계		1,105,979,407,000	78,563,884,683	78,563,884,683

- (*1) 전기 중 해산되어 청산의 목적범위 내에서 존속하는 조합입니다.
- (*2) 전기 중 설립되었습니다.

(6) 업무집행조합원은 조합의 업무전반을 집행하고 그 대가로서 분배금, 관리보수 및 성과보수를 지급받는 바, 당기와 전기 중 조합으로부터 수령한 분배금, 관리보수 및 성과보수의 내용은 다음과 같습니다.

(단위 : 원)						
구 분	당 기			전 기		
	관리보수	성과보수	합계	관리보수	성과보수	합계
미래창조LB선도기업투자펀드 20호 (*1)(*2)	-	3,486,272,000	3,486,272,000	82,684,720	4,766,387,500	4,849,072,220
창조경제바이오펀드(*4)	47,452,505	-	47,452,505	139,337,979	-	139,337,979
충북창조경제혁신펀드	230,254,442	2,971,480,000	3,201,734,442	342,811,657	-	342,811,657
LB글로벌익스팬션투자조합	620,526,585	1,915,250,000	2,535,776,585	643,006,151	-	643,006,151
e-신산업 LB펀드 1호	563,970,376	-	563,970,376	563,970,376	-	563,970,376
LB기술금융펀드 1호(*5)	1,024,568,304	-	1,024,568,304	1,068,896,956	-	1,068,896,956
LB유망벤처산업펀드	1,608,547,408	-	1,608,547,408	1,685,474,402	-	1,685,474,402
LB혁신성장펀드	2,037,789,372	-	2,037,789,372	1,952,562,020	-	1,952,562,020
LB빅스트유니콘펀드	2,493,075,619	-	2,493,075,619	2,972,897,044	-	2,972,897,044
LB포스코신성장사모투자합자회사	385,500,000	-	385,500,000	385,500,000	-	385,500,000
LB빅스트이노베이션펀드1호(*3)(*6)	313,002,082	2,094,967,975	2,407,970,057	365,169,095	-	365,169,095
엘비혁신성장펀드 II(*3)(*7)	2,627,261,248	-	2,627,261,248	91,502,465	-	91,502,465
합 계	11,951,947,941	10,467,969,975	22,419,917,916	10,293,812,865	4,766,387,500	15,060,200,365

- (*1) 조합규약상 조합존속기간 만료 후 청산의 목적범위 내에서 존속하거나 청산완료된 조합은 관리보수 지급대상에서 제외됩니다.
- (*2) 전기 중 해산되어 청산의 목적범위 내에서 존속하는 조합입니다.
- (*3) 전기 중 설립되었습니다.
- (*4) 당기 중 해산되어 청산의 목적범위 내에서 존속하는 조합입니다.
- (*5) 당기 중 추가 취득하여 지분율이 증가하였습니다.
- (*6) 당기 중 해산을 목적으로 배분이 완료되었으나, 해산절차의 지연으로 조합의 존속을 위해 추가 출자하였습니다.
- (*7) 당기 중 제3자의 출자로 인하여 지분율이 감소하였습니다.

(7) 당기말과 전기말 현재 회사와 투자조합과의 채권/채무내역은 다음과 같습니다.

(단위 : 원)				
구 분	당기말		전기말	
	채 권	채 무	채 권	채 무
미래창조LB선도기업투자펀드 20호(*1)	-	-	-	-
창조경제바이오펀드(*3)	47,452,505	-	139,337,979	-
충북창조경제혁신펀드	230,254,442	-	342,811,657	-
LB글로벌익스팬션투자조합	620,526,585	-	1,300,311,064	-
e-신산업 LB펀드 1호	563,970,376	-	563,970,376	-
LB기술금융펀드 1호(*4)	2,093,465,260	-	1,068,896,956	-
LB유망벤처산업펀드	1,608,547,408	-	1,685,474,402	-
LB혁신성장펀드	2,037,789,372	-	1,952,562,020	-
LB넥스트유니콘펀드	2,493,075,619	-	761,527,597	-
LB포스코신성장사모투자합자회사	385,500,000	-	96,375,000	-
LB넥스티노베이션펀드 1호(*2)(*5)	-	-	121,280,000	-
엘비혁신성장펀드 II (*2)(*6)	-	-	91,502,465	-
합 계	10,080,581,567	-	8,124,049,516	-

- (*1) 전기 중 해산되어 청산의 목적범위 내에서 존속하는 조합입니다.
- (*2) 전기 중 설립되었습니다.
- (*3) 당기 중 해산되어 청산의 목적범위 내에서 존속하는 조합입니다.
- (*4) 당기 중 추가 취득하여 지분율이 증가하였습니다.
- (*5) 당기 중 해산을 목적으로 배분이 완료되었으나, 해산절차의 지연으로 조합의 존속을 위해 추가 출자하였습니다.
- (*6) 당기 중 제3자의 출자로 인하여 지분율이 감소하였습니다.

12. 유형자산

(1) 당기말과 전기말 현재 유형자산의 순장부금액은 다음과 같습니다.

(단위:원)						
구 분	당기말			전기말		
	취득원가	감가상각누계액	순장부금액	취득원가	감가상각누계액	순장부금액
차량운반구	471,469,101	(401,968,590)	69,500,511	471,469,101	(349,843,950)	121,625,151
집기비품	605,881,110	(498,513,927)	107,367,183	580,399,610	(454,956,577)	125,443,033

합 계	1,077,350,211	(900,482,517)	176,867,694	1,051,868,711	(804,800,527)	247,068,184
-----	---------------	---------------	-------------	---------------	---------------	-------------

(2) 당기와 전기 중 유형자산의 변동내역은 다음과 같습니다.

(단위 : 원)				
구 분	당 기		전 기	
	집기비품	차량운반구	집기비품	차량운반구
기초 순장부금액	125,443,033	121,625,151	126,181,751	173,749,791
취득	40,034,500	-	53,122,700	-
처분	-	-	(2,326,375)	-
폐기	(8,000)	-	-	-
상각	(58,102,350)	(52,124,640)	(51,535,043)	(52,124,640)
기말 순장부금액	107,367,183	69,500,511	125,443,033	121,625,151

13. 무형자산

(1) 당기말과 전기말 현재 무형자산의 장부금액은 다음과 같습니다.

(단위 : 원)				
구 분	당기말		전기말	
	소프트웨어	회원권	소프트웨어	회원권
취득원가	1,010,900,000	3,834,529,290	1,010,900,000	3,182,363,600
상각누계액	(1,010,899,000)	-	(1,010,899,000)	-
손상누계액	-	(305,319,600)	-	(305,319,600)
장부금액	1,000	3,529,209,690	1,000	2,877,044,000

(2) 당기와 전기 중 무형자산의 변동내역은 다음과 같습니다.

(단위 : 원)				
구 분	당 기		전 기	
	소프트웨어	회원권	소프트웨어	회원권
기초 순장부금액	1,000	2,877,044,000	1,000	3,067,827,980
취득	-	652,165,690	-	116,416,020
처분	-	-	-	(307,200,000)
기말 순장부금액	1,000	3,529,209,690	1,000	2,877,044,000

14. 리스

(1) 재무상태표에 인식된 금액

리스와 관련하여 당기말과 전기말 현재 재무상태표에 인식된 금액은 다음과 같습니다.

1) 리스자산

(단위 : 원)		
구 분	당기말	전기말
<사용권자산>		
사무실	868,299,263	1,171,666,376
차량운반구	450,546,779	223,079,343
합 계	1,318,846,042	1,394,745,719

2) 리스부채

(단위 : 원)		
구 분	당기말	전기말
<리스부채>		
유동	434,528,673	339,862,841
비유동	705,305,401	788,209,809
합 계	1,139,834,074	1,128,072,650

(2) 포괄손익계산서에 인식된 금액

리스와 관련하여 당기와 전기 중 포괄손익계산서에 인식된 금액은 다음과 같습니다.

(단위 : 원)		
구 분	당 기	전 기
<사용권자산의 감가상각비>		
사무실	307,615,392	319,030,914
차량운반구	177,495,569	141,191,153
합 계	485,110,961	460,222,067
리스부채에 대한 이자비용	52,486,215	32,594,073
단기리스와 관련된 비용	3,536,000	7,517,091
단기리스가 아닌 소액자산 리스료	6,060,545	3,774,545
합 계	62,082,760	43,885,709

당기와 전기 중 리스의 총 현금유출은 다음과 같습니다.

(단위 : 원)		
구 분	당 기	전 기
리스부채 감소	393,201,581	377,713,374
이자지급	52,486,215	32,594,073
단기리스료 및 소액리스료	9,596,545	11,291,636
합 계	455,284,341	421,599,083

(3) 당기와 전기 중 리스부채의 변동 내역은 다음과 같습니다.

(단위 : 원)		
구 분	당 기	전 기
기초 장부금액	1,128,072,650	1,332,863,179
신규계약 및 변경	404,963,005	172,922,845
상환	(445,687,796)	(410,307,447)
상각	52,486,215	32,594,073
기말 장부금액	1,139,834,074	1,128,072,650

(4) 당기와 전기 중 사용권자산의 변동 내역은 다음과 같습니다.

(단위 : 원)		
구 분	당 기	전 기
기초 장부금액	1,394,745,719	1,653,137,627
신규 및 변경계약	404,963,005	190,650,927
추정의 변경	4,248,279	20,362,410
상각	(485,110,961)	(460,222,067)
계약의 해지	-	(9,183,178)
기말 장부금액	1,318,846,042	1,394,745,719

15. 충당부채

(1) 당기말과 전기말 현재 충당부채의 내역은 다음과 같습니다.

(단위: 원)		
구 분	당기말	전기말
복구충당부채	167,255,151	155,189,585

(2) 당기와 전기 중 복구충당부채의 변동내역은 다음과 같습니다.

(단위: 원)		
구 분	당 기	전 기
기초금액	155,189,585	131,810,043
증감	7,817,287	3,017,132
기타	4,248,279	20,362,410
기말금액	167,255,151	155,189,585

복구충당부채는 보고기간말 현재 사무실의 미래 예상 복구비용의 최선의 추정치를 적절한 할인율로 할인한 현재가치입니다. 동 복구비용의 지출은 사무실의 임차계약 종료시점에 발

생활 예정이며, 예상 복구비용을 추정하기 위하여 복구 전문 업체로부터 견적서를 수령하여 사용하였습니다.

16. 종업원급여

(1) 당기와 전기 중 비용으로 인식된 종업원급여의 내역은 다음과 같습니다.

(단위 : 원)		
구 분	당 기	전 기
단기급여 및 상여	9,060,152,951	6,160,698,465
퇴직급여(*)	1,298,383,757	784,619,252
합 계	10,358,536,708	6,945,317,717

(*) 당기 중 확정기여제도와 관련해 비용으로 인식한 금액은 802백만원(전기: 297백만원)입니다.

(2) 당기말과 전기말 현재 회사의 순확정급여부채(자산) 관련 내역은 다음과 같습니다.

1) 순확정급여부채(자산) 산정내역

(단위 : 원)		
구 분	당기말	전기말
확정급여채무의 현재가치	4,985,520,874	4,093,685,061
사외적립자산의 공정가치	(5,108,587,334)	(4,280,917,085)
재무상태표상 순확정급여자산	(123,066,460)	(187,232,024)

2) 확정급여채무의 변동내역

(단위 : 원)		
구 분	당 기	전 기
기초금액	4,093,685,061	3,772,525,570
당기근무원가	522,950,772	487,768,542
이자비용	158,696,178	116,354,613
재측정요소:		
- 재무적가정의 변동으로 인한 보험수리적손익	60,407,097	(149,373,096)
- 경험적조정으로 인한 보험수리적손익	149,781,766	98,349,945
제도에서의 지급액	-	(231,940,513)
보고기간말 금액	4,985,520,874	4,093,685,061

3) 사외적립자산의 변동내역

(단위 : 원)		
구 분	당 기	전 기
기초금액	4,280,917,085	3,733,191,717

이자수익	191,487,442	124,953,002
제도에서의 지급액	-	(373,659,036)
사용자의 기여금	560,000,000	860,000,000
재측정요소:		
- 사외적립자산의 수익(이자수익에 포함된 금액 제외)	76,182,807	(63,568,598)
보고기간말 금액	5,108,587,334	4,280,917,085

4) 보험수리적 가정

(단위 : 원)		
구 분	당 기	전 기
할인율	4.20%	5.20%
미래임금상승률	5.00%	5.00%

5) 주요 가정의 변동에 따른 연금부채의 민감도 분석

① 당기

구 분	확정급여채무에 대한 영향		
	가정의 변동폭	가정의 증가	가정의 감소
할인율	1.00%	(2.80%)	3.10%
임금상승률	1.00%	3.00%	(2.80%)

② 전기

구 분	확정급여채무에 대한 영향		
	가정의 변동폭	가정의 증가	가정의 감소
할인율	1.00%	(2.60%)	2.90%
임금상승률	1.00%	2.90%	(2.70%)

할인율인 우량채 수익률의 하락은 제도가 보유하고 있는 채무증권의 가치를 일부 증가시켜 상쇄효과가 있으나, 확정급여부채 역시 증가될 것입니다.

상기의 민감도 분석은 다른 가정은 일정하다는 가정하에 산정되었으나, 실무적으로는 여러 가정이 서로 관련되어 변동됩니다. 주요 보험수리적가정의 변동에 대한 확정급여채무의 민감도는 재무상태표에 인식된 확정급여채무 산정시 사용한 예측단위접근법과 동일한 방법을 사용하여 산정되었습니다.

6) 사외적립자산의 구성내역

(단위 : 원)		
구 분	당기말	전기말
이율보증형 보험	560,182,265	-

ELB	4,548,219,462	4,280,917,085
대기성자금	185,607	-
합 계	5,108,587,334	4,280,917,085

7) 미래현금흐름에 대한 확정급여제도의 영향

당기말 및 전기말 현재 할인되지 않은 예상 퇴직급여 지급액의 만기 분석은 아래와 같습니다 .

① 당기말

(단위 : 원)					
구 분	1년이하	1년초과 ~ 5년이하	5년초과 ~ 10년 이하	10년 초과	합 계
확정급여채무	535,355,041	4,431,718,472	469,378,367	4,489,124,411	9,925,576,291

당사의 확정급여채무의 가중평균만기는 3.892년입니다.

② 전기말

(단위 : 원)					
구 분	1년이하	1년초과 ~ 5년이하	5년초과 ~ 10년 이하	10년 초과	합 계
확정급여채무	434,574,997	3,994,713,741	421,896,891	4,274,361,192	9,125,546,821

당사의 확정급여채무의 가중평균만기는 3.601년입니다.

17. 법인세비용 및 이연법인세

(1) 당기와 전기 중 법인세비용의 세부내역은 다음과 같습니다.

(단위: 원)		
구 분	당 기	전 기
법인세부담액	1,848,686,510	599,009,874
일시적 차이로 인한 이연법인세 변동액	(78,988,519)	292,788,963
자본에 직접 반영된 법인세 비용(*1)	28,007,265	2,634,544
법인세비용	1,797,705,256	894,433,381

(*1) 자본에 직접 반영된 법인세 비용의 상세 내역은 다음과 같습니다.

(단위: 원)		
구 분	당 기	전 기
순확정급여부채(자산)의 재측정요소	28,007,265	2,634,544

(2) 당기와 전기 중 법인세비용차감전순이익과 법인세비용 간의 관계는 다음과 같습니다.

(단위: 원)		
구 분	당 기	전 기

법인세비용차감전순이익(A)	8,295,526,052	4,754,901,505
적용세율에 따른 법인세(*1)	1,711,764,944	1,024,078,331
<조정사항>		
비공제비용	172,002,715	128,131,330
비과세수익	(84,649,916)	(18,147,392)
일시적차이 중 이연법인세자산 미인식효과(*2)	104,202,822	104,701,401
세율차이	(51,419,749)	(289,516,290)
기타	(54,195,560)	(54,813,999)
법인세비용(B)	1,797,705,256	894,433,381
유효세율(B/A)	21.67%	18.81%

(*1) 당기 과세소득에 적용된 세율은 2억원 이하 9.9%, 2억원 초과 200억원 이하 20.9% 및 200억원 초과 3,000억원 이하 23.1%입니다.

(*2) 종속기업 및 관계기업 투자와 관련된 차감할 일시적차이 중 예측가능한 미래에 소멸할 가능성이 높지 않을 경우 이연법인세자산을 인식하지 않았습니다.

(3) 당기말 현재 일시적차이가 소멸될 것으로 예상되는회계연도의 미래 예상세율 (20.9%)를 적용하여 산정하였으며, 전기말 현재 일시적차이의 법인세효과는 일시적차이가 소멸되는 회계연도의 미래 예상세율(21.0%)을 적용하여 산정하였습니다.

(4) 회사의 이연법인세자산과 이연법인세부채는 동일 과세당국이 부과하는 법인세이며, 회사는 당기법인세자산과 당기법인세부채를 상계할 수 있는 법적으로 집행가능한 권리를 가지고 있으므로 이연법인세자산과 이연법인세부채를 상계하여 재무상태표에 표시하였습니다.

(5) 당기와 전기 중 이연법인세자산(부채)의 변동내역은 다음과 같습니다.

1) 당기

(단위 : 원)				
구 분	기 초	당기손익반영	자본반영	기 말
감가상각비	39,060,673	5,692,048	-	44,752,721
당기손익-공정가치측정금융자산	550,576,364	(34,556,196)	-	516,020,168
리스부채	236,895,257	1,330,065	-	238,225,322
미지급비용	15,311,344	1,546,355	-	16,857,699
복구충당부채	32,589,813	2,366,514	-	34,956,327
관계기업(사모투자회사)	9,825,181	(16,899,840)	-	(7,074,659)
사용권자산	(246,600,790)	5,107,305	-	(241,493,485)
손상차손(무형자산)	64,117,116	(305,320)	-	63,811,796
퇴직급여	-	(28,007,265)	28,007,265	-
관계기업(투자조합)	(6,879,922,311)	114,707,588	-	(6,765,214,723)
합 계	(6,178,147,353)	50,981,254	28,007,265	(6,099,158,834)
이연법인세자산	948,375,748			914,624,033
이연법인세부채	(7,126,523,101)			(7,013,782,867)

이연법인세자산(부채)	(6,178,147,353)			(6,099,158,834)
-------------	-----------------	--	--	-----------------

2) 전기

(단위 : 원)				
구 분	기 초	당기손익반영	자본반영	기 말
감가상각비	34,733,285	4,327,388	-	39,060,673
당기손익-공정가치측정금융자산	979,678,120	(429,101,756)	-	550,576,364
리스부채	293,229,900	(56,334,643)	-	236,895,257
미지급비용	15,873,077	(561,733)	-	15,311,344
복구충당부채	28,998,209	3,591,604	-	32,589,813
관계기업(사모투자회사)	19,785,825	(9,960,644)	-	9,825,181
사용권자산	(304,821,747)	58,220,957	-	(246,600,790)
손상차손(무형자산)	67,170,312	(3,053,196)	-	64,117,116
퇴직급여	60,587,525	(63,222,069)	2,634,544	-
관계기업(투자조합)	(7,080,592,896)	200,670,585	-	(6,879,922,311)
합 계	(5,885,358,390)	(295,423,507)	2,634,544	(6,178,147,353)
이연법인세자산	1,500,056,253			948,375,748
이연법인세부채	(7,385,414,643)			(7,126,523,101)
이연법인세자산(부채)	(5,885,358,390)			(6,178,147,353)

(6) 이연법인세자산과 부채의 회수 및 결제 예상시기는 다음과 같습니다.

(단위 : 원)		
구 분	당기말	전기말
이연법인세자산		
12개월 후에 회수될 것으로 예상되는 이연법인세자산	793,456,191	860,051,577
12개월 이내에 회수될 것으로 예상되는 이연법인세자산	121,167,842	88,324,171
소 계	914,624,033	948,375,748
이연법인세부채		
12개월 후에 결제될 것으로 예상되는 이연법인세부채	(7,013,782,867)	(7,048,625,868)
12개월 이내에 결제될 것으로 예상되는 이연법인세부채	-	(77,897,233)
소 계	(7,013,782,867)	(7,126,523,101)
이연법인세부채	(6,099,158,834)	(6,178,147,353)

(7) 보고기간말 현재 미래 실현 가능성이 희박하여 법인세효과를 인식하지 아니한 일시적차이는 498,578,101원입니다.

18. 자본

(1) 당기말과 전기말 현재 자본금의 내용은 다음과 같습니다.

구 분	당기말	전기말
발행할 주식의 총수(단위 : 주)	100,000,000	100,000,000
1주당 금액(단위 : 원)	1,000	1,000
발행한 주식의 총수(단위 : 주)	23,217,239	20,000,000
자본금(단위 : 원)	23,217,239,000	20,000,000,000

(2) 당기말과 전기말 현재 자본잉여금의 내역은 다음과 같습니다.

(단위 : 원)		
구 분	당기말	전기말
주식발행초과금	12,408,562,800	-
기타자본잉여금	291,210,496	291,210,496
합 계	12,699,773,296	291,210,496

(3) 자본금 및 자본잉여금의 변동 내역은 다음과 같습니다.

(단위 : 원)					
일자	증자내역	주식수	자본금	자본잉여금	합계
2023-01-01	당기초	20,000,000	20,000,000,000	291,210,496	20,291,210,496
2023-03-24	유상증자	3,217,239	3,217,239,000	12,408,562,800	15,625,801,800
2023-12-31	당기말	23,217,239	23,217,239,000	12,699,773,296	35,917,012,296

(4) 당기말과 전기말 현재 자본조정의 내역은 다음과 같습니다.

(단위 : 원)		
구 분	당기말	전기말
자기주식(*1)	(964,274,685)	-

(*1) 당기 중 적정 유통주식수 유지 등을 위하여 221,796주의 자기주식을 취득하여 보유 중입니다.

(5) 당기 및 전기 중 자기주식 변동내역은 다음과 같습니다.

(단위 : 주, 원)				
구 분	당 기		전 기	
	주식수	금액	주식수	금액
기초	-	-	-	-
취득	221,796	964,274,685	-	-
처분	-	-	-	-
기말	221,796	964,274,685	-	-

(6) 당기말과 전기말 현재 이익잉여금의 내용은 다음과 같습니다.

(단위 : 원)		
구 분	당기말	전기말
이익준비금	5,183,000,000	5,183,000,000
기업발전적립금(*)	10,891,293,597	10,891,293,597
미처분이익잉여금	64,458,582,413	58,066,760,408
합 계	80,532,876,010	74,141,054,005

(*) 이익준비금 이외에 법령 등에 의하여 이익배당이 제한되어 있는 이익잉여금은 법인세법에 의거 적립된 기업발전적립금으로 결손보전과 자본전입 이외의 목적으로는 처분할 수 없습니다.

(7) 당기와 전기 이익잉여금 처분내역은 다음과 같습니다.

(단위: 원)				
구 분	제 28(당) 기 (처분예정일 : 2024년 03월 28일)		제 27(전) 기 (처분확정일 : 2023년 03월 30일)	
	I. 미처분이익잉여금		64,458,582,413	
1. 전기이월미처분이익잉여금	58,066,760,408		54,216,203,187	
2. 당기순이익	6,497,820,796		3,860,468,124	
3. 확정급여부채 재측정요소	(105,998,791)		(9,910,903)	
II. 이익잉여금처분액		(4,599,088,600)		-
III. 차기이월미처분이익잉여금		59,859,493,813		58,066,760,408

19. 일반관리비

당기와 전기의 일반관리비 내역은 다음과 같습니다.

(단위 : 원)		
구 분	당 기	전 기
급여	9,060,152,951	6,160,698,465
퇴직급여	1,298,383,757	784,619,252
복리후생비	720,001,625	1,005,425,918
여비교통비	334,646,544	206,109,514
소모품비	39,386,927	46,904,941
세금과공과	38,434,950	50,564,900
보험료	31,634,046	32,500,661
감가상각비	110,226,990	103,659,683
사용권자산감가상각비	485,110,961	460,222,067
도서인쇄비	18,291,204	24,179,110
차량유지비	36,087,158	40,894,916
접대비	762,330,866	555,333,155
교육훈련비	132,646,779	92,173,673
지급수수료	1,849,692,109	2,069,282,695
통신비	63,198,169	59,322,201
광고선전비	107,861,000	71,850,000
합 계	15,088,086,036	11,763,741,151

20. 영업외손익

당기와 전기의 영업외손익 내역은 다음과 같습니다.

(단위 : 원)		
구 분	당 기	전 기
<영업외수익>		
잡이익	22,419,761	14,181,928
영업외수익 계	22,419,761	14,181,928
<영업외비용>		
무형자산처분손실	-	7,200,000
유형자산처분손실	-	1,238,375
유형자산폐기손실	8,000	38,000
기부금	4,000,000	2,000,000
잡손실	255,594,332	820,384
영업외비용 계	259,602,332	11,296,759

21. 이자, 수수료수익 및 이자비용

(1) 당기와 전기 중 이자수익의 내용은 다음과 같습니다.

(단위 : 원)		
구 분	당 기	전 기
현금 및 예치금이자	281,279,017	43,644,567
기타이자수익	57,081,421	54,673,183
합 계	338,360,438	98,317,750

(2) 당기와 전기 중 수수료수익의 내용은 다음과 같습니다.

(단위 : 원)		
구 분	당 기	전 기
일반관리보수수익	11,951,947,941	10,293,812,865
성과관리보수수익	10,467,969,975	4,766,387,500
합 계	22,419,917,916	15,060,200,365

(3) 당기와 전기 중 이자비용의 내용은 다음과 같습니다.

(단위 : 원)		
구 분	당 기	전 기
리스부채이자	52,486,215	32,594,073
복구총당부채상각액	7,817,287	3,017,132
합 계	60,303,502	35,611,205

22. 주당이익

(1) 기본주당순이익

기본주당순이익은 회사의 보통주순이익을 회사가 매입하여 자기주식으로 보유하고 있는 보통주를 제외한 당기의 가중평균 유통보통주식수로 나누어 산정하였습니다.

당기와 전기의 기본주당순이익의 산정내역은 다음과 같습니다.

(단위: 원)		
구 분	당 기	전 기
보통주순이익	6,497,820,796	3,860,468,124
가중평균유통보통주식수(*1)	22,456,325	20,000,000
주당순이익	289	193

(*1) 가중평균유통보통주식수

(단위: 일, 주)				
구 분	당 기		전 기	
	주식수	적수	주식수	적수
기초	20,000,000	7,300,000,000	20,000,000	7,300,000,000
유상증자	3,217,239	910,478,637	-	-
자기주식 취득	(221,796)	(13,920,056)	-	-
유통보통주식수	22,995,443	8,196,558,581	20,000,000	7,300,000,000
일수		365		365
가중평균유통보통주식수		22,456,325		20,000,000

(2) 희석주당순이익

당기와 전기 중 회사가 발행한 희석증권은 없으므로, 회사의 희석주당순이익은 기본주당순이익과 일치합니다.

23. 영업으로부터 창출된 현금

(1) 당기와 전기 중 영업으로부터 창출된 현금은 아래와 같습니다.

(단위 : 원)		
구 분	당 기	전 기
(1) 당기순이익	6,497,820,796	3,860,468,124
(2) 조정	1,950,908,304	454,005,007
감가상각비	110,226,990	103,659,683
사용권자산감가상각비	485,110,961	460,222,067
퇴직급여	490,159,508	479,170,153
이자비용	60,303,502	35,611,205
법인세비용	1,797,705,256	894,433,381
관계기업(투자조합)투자관련손실	3,786,055,138	1,633,018,403
당기손익-공정가치측정금융자산평가손실	114,851,798	214,643,530
유형자산처분손실	-	1,238,375
유형자산폐기손실	8,000	38,000
무형자산처분손실	-	7,200,000
관계기업(투자조합)투자관련이익	(4,250,904,331)	(3,001,680,070)
관계기업(사모투자회사)투자관련이익	(80,636,619)	(43,148,996)
당기손익-공정가치측정금융상품 평가이익	(223,611,461)	(231,083,262)
이자수익	(338,360,438)	(98,317,750)
잡이익	-	(999,712)
(3) 자산 및 부채의 증감	(7,450,423,961)	(8,153,064,161)
당기손익-공정가치측정금융자산의 증감	(4,142,868,451)	8,154,904,304
미수수익의 증감	(1,956,532,051)	(1,930,081,312)
미수금의 증감	(1,348,580)	-
선급비용의 증감	778,542	2,379,427
관계기업투자(투자조합)의 증감	(2,596,211,022)	(8,561,800,000)
관계기업투자(사모투자회사)의 증감	343,700,000	-
미지급비용의 증감	715,724,803	(5,414,806,233)
예수금의 증감	746,332,798	314,621,130
확정급여채무의 증감	-	141,718,523
사외적립자산의 증감	(560,000,000)	(860,000,000)
합 계	998,305,139	(3,838,591,030)

(2) 현금의 유출입이 없는 거래 중 중요한 사항은 아래와 같습니다.

(단위 : 원)		
구 분	당 기	전 기

사용권자산 증가(감소)	409,211,284	201,830,159
리스부채 증가(감소)	404,963,005	172,922,845

(3) 당기와 전기 중 재무활동에서 생기는 부채의 조정내역은 아래와 같습니다.

(단위 : 원)			
구 분	재무활동으로 인한 부채		합 계
	단기 리스부채	장기 리스부채	
전기초	344,650,493	988,212,686	1,332,863,179
증가	78,354,612	164,142,365	242,496,977
감소	(33,508,267)	(36,065,865)	(69,574,132)
현금흐름	(377,713,374)	-	(377,713,374)
대체	328,079,377	(328,079,377)	-
전기말	339,862,841	788,209,809	1,128,072,650
당기초	339,862,841	788,209,809	1,128,072,650
증가	116,159,347	288,803,658	404,963,005
현금흐름	(393,201,581)	-	(393,201,581)
대체	371,708,066	(371,708,066)	-
당기말	434,528,673	705,305,401	1,139,834,074

24. 우발상황

(1) 당기말 현재 회사가 타인으로부터 제공받은 지급보증의 내역은 존재하지 않습니다.

(2) 당기말 현재 진행중인 소송사건은 존재하지 않습니다.

(3) 손실충당약정

당기말과 전기말 현재 회사가 업무집행조합원으로 참여하고 있는 투자조합 중 규약상 손실충당약정이 포함되어 있는 조합은 다음과 같습니다.

1) 당기말

조합명	약정내용
미래창조LB선도기업 투자펀드 20호(*)	- 특별조합원은 납입출자금총액에 대한 자신의 출자비율에 따라 손실금 부담 - 업무집행조합원은 출자약정금총액의 2% 범위 내에서 손실금 부담

2) 전기말

조합명	약정내용
미래창조LB선도기업 투자펀드 20호(*)	- 특별조합원은 납입출자금총액에 대한 자신의 출자비율에 따라 손실금 부담 - 업무집행조합원은 출자약정금총액의 2% 범위 내에서 손실금 부담

(*) 전기 중 해산되어 청산의 목적범위 내에서 존속하는 조합이며, 전기 이전에 우선손실충당사유가 해소되어, 당기말 및 전기말 현재 손실충당 의무는 존재하지 않습니다.

(4) 출자 약정

당기말과 전기말 현재 각 투자조합 및 사모투자회사와 관련된 출자 약정금액은 다음과 같습니다.

1) 당기말

구 분	(단위: 원)					
	출자약정금액		누적출자납입액		출자의무보유 누적미출자약정액	
	당사	당사 이외	당사	당사 이외	당사	당사 이외
미래창조LB선도기업투자펀드 20호	2,400,000,000	113,500,000,000	2,400,000,000	113,500,000,000	-	-
창조경제바이오펀드	110,000,000	10,000,000,000	110,000,000	10,000,000,000	-	-
총북창조경제혁신펀드	1,000,000,000	30,000,000,000	1,000,000,000	30,000,000,000	-	-
LB글로벌엑스팬션투자조합	2,500,000,000	79,000,000,000	2,350,000,000	74,260,000,000	150,000,000	4,740,000,000
e-신산업 LB펀드 1호	2,000,000,000	31,500,000,000	2,000,000,000	31,500,000,000	-	-
LB기술금융펀드 1호	10,000,000,000	44,000,000,000	10,000,000,000	44,000,000,000	-	-

LB유망벤처산업펀드	14,600,000,000	131,000,000,000	14,308,000,000	128,380,000,000	292,000,000	2,620,000,000
LB혁신성장펀드	12,500,000,000	112,000,000,000	12,500,000,000	112,000,000,000	-	-
LB빅스트유니콘펀드	15,600,000,000	295,000,000,000	14,352,000,000	271,400,000,000	1,248,000,000	23,600,000,000
LB포스코신성장사모투자합자회사	700,000,000	25,000,000,000	700,000,000	25,000,000,000	-	-
LB빅스트이노베이션펀드1호	1,000,000,000	29,320,000,000	1,000,000,000	29,320,000,000	-	-
엘비혁신성장펀드II	10,000,000,000	270,300,000,000	2,000,000,000	54,060,000,000	8,000,000,000	216,240,000,000
합 계	72,410,000,000	1,170,620,000,000	62,720,000,000	923,420,000,000	9,690,000,000	247,200,000,000

2) 전기말

(단위: 원)						
구 분	출자약정금액		누적출자납입액		출자의무보유 누적미출자약정액	
	당사	당사 이외	당사	당사 이외	당사	당사 이외
미래창조LB선도기업투자펀드 20호	2,400,000,000	113,500,000,000	2,400,000,000	113,500,000,000	-	-
창조경제바이오펀드	110,000,000	10,000,000,000	110,000,000	10,000,000,000	-	-
충북창조경제혁신펀드	1,000,000,000	30,000,000,000	1,000,000,000	30,000,000,000	-	-
LB글로벌익스팬션투자조합	2,500,000,000	79,000,000,000	2,350,000,000	74,260,000,000	150,000,000	4,740,000,000
e-신산업 LB펀드 1호	2,000,000,000	31,500,000,000	2,000,000,000	31,500,000,000	-	-
LB기술금융펀드 1호	8,000,000,000	46,000,000,000	8,000,000,000	46,000,000,000	-	-
LB유망벤처산업펀드	14,600,000,000	131,000,000,000	14,308,000,000	128,380,000,000	292,000,000	2,620,000,000
LB혁신성장펀드	12,500,000,000	112,000,000,000	11,250,000,000	100,800,000,000	1,250,000,000	11,200,000,000
LB빅스트유니콘펀드	15,600,000,000	295,000,000,000	9,672,000,000	182,900,000,000	5,928,000,000	112,100,000,000
LB포스코신성장사모투자합자회사	700,000,000	25,000,000,000	700,000,000	25,000,000,000	-	-
LB빅스트이노베이션펀드1호	1,000,000,000	29,320,000,000	1,000,000,000	29,320,000,000	-	-
엘비혁신성장펀드II	10,000,000,000	167,800,000,000	1,000,000,000	16,780,000,000	9,000,000,000	151,020,000,000
합 계	70,410,000,000	1,070,120,000,000	53,790,000,000	788,440,000,000	16,620,000,000	281,680,000,000

(5) 보험 약정

보고기간종료일 현재 회사는 종업원에 대한 단체상해보험 및 미술품에 대한 동산보험을 KB손해보험에 가입하고 있습니다.

25. 특수관계자 거래

(1) 회사는 연결재무제표를 작성하는 중간 지배기업이며, 당기말과 전기말 현재 회사의 특수관계자는 다음과 같습니다.

1) 당기말

구 분		명 칭
최상위 지배기업		(주)엘비
종속기업(*1)		LB INVESTMENT (SHANGHAI) CO., LTD
관계기업	투자조합(*2)	미래창조LB선도기업 투자펀드 20호(*5)
		창조경제바이오펀드(*7)
		충북창조경제혁신펀드
		LB글로벌익스팬션투자조합
		e-신산업 LB펀드 1호
		LB기술금융펀드 1호
		LB유망벤처산업펀드
		LB혁신성장펀드
		LB넥스트유니콘펀드
		LB넥스트이노베이션펀드1호(*6)
		엘비혁신성장펀드 II(*6)
	사모투자회사(*3)	LB포스코신성장사모투자합자회사
기타특수관계자(*4)		엘비프라이빗에쿼티(주)
		엘비자산운용(주)
		엘비세미콘(주)
		(주)엘비루셈
		엘비휴넷(주)
		엘비유세스(주)
		뉴젼홀딩스(주)(*6)
		엘비리텍(주)(*8)
		엘비팀북투 유한회사(*8)

(*1) 회사가 100%지분을 보유한 해외현지법인입니다.

(*2) 회사가 업무집행조합원으로 참여한 조합입니다.

(*3) 회사가 업무집행사원으로 참여한 사모집합투자기구입니다.

(*4) 최상위 지배기업인 (주)엘비의 종속기업 및 관계기업입니다. 전기 중 설립된 낙벽순환에너지과학기술(남경)유한회사는 당반기 중 청산되었습니다.

(*5) 전기 중 해산되어 청산의 목적범위 내에서 존속하는 조합입니다.

(*6) 전기 중 설립되었습니다.

(*7) 당기 중 해산되어 청산의 목적범위 내에서 존속하는 조합입니다.

(*8) 당기 중 설립되었습니다.

2) 전기말

구 분		명 칭
최상위 지배기업		(주)엘비
종속기업(*1)		LB INVESTMENT (SHANGHAI) CO., LTD
관계기업	투자조합(*2)	미래창조LB선도기업 투자펀드 20호(*5)
		창조경제바이오펀드
		충북창조경제혁신펀드
		LB글로벌익스팬션투자조합
		e-신산업 LB펀드 1호
		LB기술금융펀드 1호
		LB유망벤처산업펀드
		LB혁신성장펀드
		LB넥스트유니콘펀드
		LB넥스트이노베이션펀드1호(*6)
		엘비혁신성장펀드 II (*6)
	사모투자회사(*3)	LB포스코신성장사모투자합자회사
기타특수관계자(*4)	엘비프라이빗에쿼티(주)	
	엘비자산운용(주)	
	엘비세미콘(주)	
	(주)엘비루셈	
	(주)엘비리캠	
	엘비휴넷 주식회사	
	(주)유세스파트너스	
	뉴젬홀딩스(주)(*6)	
	낙벽순환에너지과학기술(남경)유한회사(*6)	

- (*1) 회사가 100%지분을 보유한 해외현지법인입니다.
- (*2) 회사가 업무집행조합원으로 참여한 조합입니다.
- (*3) 회사가 업무집행사원으로 참여한 사모집합투자기구입니다.
- (*4) 최상위 지배기업인 (주)엘비의 종속기업 및 관계기업입니다.
- (*5) 전기 중 해산되어 청산의 목적범위 내에서 존속하는 조합입니다.
- (*6) 전기 중 설립되었습니다.

(2) 당기와 전기 중 관계기업과의 거래(주식 11)를 제외한 특수관계자와의 주요 거래 내용은 다음과 같습니다.

(단위: 원)					
구 분	특수관계자 명칭	당 기		전 기	
		영업수익 등	영업비용 등(*1)	영업수익 등	영업비용 등(*1)
최상위 지배기업	(주)엘비	-	80,660,749	-	56,553,477
종속기업	LB INVESTMENT (SHANGHAI) CO., LTD	-	694,221,629	-	726,319,100

합 계	-	774,882,378	-	782,872,577
-----	---	-------------	---	-------------

(*1) 유형별 거래금액은 다음과 같습니다.

특수관계자 명칭	거래유형	당 기	전 기
(주)엘비	사용료	60,443,110	40,596,880
	자문료(기타)	20,217,639	15,956,597
LB INVESTMENT (SHANGHAI) CO., LTD	용역거래	694,221,629	726,319,100
합 계		774,882,378	782,872,577

(3) 당기말과 전기말 현재 관계기업과의 거래(주식 11)를 제외한 특수관계자와 관련된 채권
· 채무는 다음과 같습니다.

1) 당기말

(단위: 원)					
구 분	특수관계자 명칭	채 권		채 무	
		영업채권	기타채권	영업채무	기타채무
최상위 지배기업	(주)엘비	-	-	32,230,520	-

2) 전기말

(단위: 원)					
구 분	특수관계자 명칭	채 권		채 무	
		영업채권	기타채권	영업채무	기타채무
최상위 지배기업	(주)엘비	-	-	24,163,620	-

(4) 당기말과 전기말 현재 임직원과의 금융약정에 따른 대여금은 다음과 같습니다.

(단위:원)		
구 분	당기말	전기말
단기대여금(*)	56,250,031	52,166,694
장기대여금	421,749,928	427,999,959
합 계	477,999,959	480,166,653

(*) 보고기간 종료일로부터 1년 이내 회수될 것으로 예상되는 금액을 단기대여금으로 분류하였습니다.

(5) 당기와 전기 중 임직원과의 금융약정에 따른 대여금의 변동내역은 다음과 같습니다.

1) 당기

(단위: 원)				
거래내용	기 초	증 가	감 소	기 말
생활안정자금	480,166,653	50,000,000	(52,166,694)	477,999,959

2) 전기

(단위: 원)				
거래내용	기 초	증 가	감 소	기 말
생활안정자금	648,250,005	100,000,000	(268,083,352)	480,166,653

(6) 당기말과 전기말 현재 회사가 특수관계자를 위하여 제공한 지급보증 내역은 없습니다.

(7) 주요 경영진과의 거래

1) 주요 경영진에 대한 보상

회사는 기업활동의 계획, 운영, 통제에 대하여 중요한 권한과 책임을 가진 임원 등을 주요 경영진으로 판단하고 있습니다.

당기와 전기 중 회사의 주요 경영진에 대한 보상은 다음과 같습니다.

(단위 : 원)		
구 분	당 기	전 기
단기급여	2,399,569,100	1,614,888,948
퇴직급여	744,291,631	415,047,698
합 계	3,143,860,731	2,029,936,646

2) 당기말과 전기말 현재 주요 경영진과 관련된 채권·채무는 다음과 같습니다.

(단위:원)		
구 분	당기말	전기말
채 권	-	-
채 무	279,879,789	27,665,458

(8) 특수관계자에 대한 손실충당약정과 출자약정사항에 대해서는 주석 24번에 기재되어 있습니다.

26. 영업부문

(1) 회사의 보고부문 구분에 대한 주요 내용은 다음과 같습니다.

회사는 단일 영업부문으로 구성되어 있으며, 영업부문은 최고이사결정자에게 보고되는 내부 보고자료와 동일한 방법으로 공시하고 있습니다. 최고이사결정자는 영업부문에 배부될 자원과 영업부문 성과를 평가하는데 책임이 있습니다. 회사의 영업부문과 관련된 손익은 손익계산서에 공시된 금액과 동일합니다. 또한, 지역별 수익, 성과의 대부분이 국내에서 발생되었으며, 주요 자산이 국내에 소재하고 있습니다.

(2) 주요 고객에 대한 의존도는 다음과 같으며, 회사의 영업수익 중 관리보수와 성과보수의 합계에서 차지하는 비중이 10%이상인 경우에 표시하였습니다.

1) 당기

(단위 : 원)		
구 분	영업수익	비 율
미래창조LB선도기업 투자펀드 20호	3,486,272,000	15.5%
충북창조경제혁신펀드	3,201,734,442	14.3%
엘비혁신성장펀드 II	2,627,261,248	11.7%
LB글로벌익스팬션투자조합	2,535,776,585	11.3%
LB넥스트유니콘펀드	2,493,075,619	11.1%
LB넥스트이노베이션펀드1호	2,407,970,057	10.7%

2) 전기

(단위 : 원)		
구 분	영업수익	비 율
미래창조LB선도기업 투자펀드 20호	4,849,072,220	32.2%
LB넥스트유니콘펀드	2,972,897,044	19.7%
LB혁신성장펀드	1,952,562,020	13.0%
LB유망벤처산업펀드	1,685,474,402	11.2%

6. 배당에 관한 사항

가. 배당에 관한 회사의 정책

당사 정관에서는 배당에 관한 사항에 대해 다음과 같이 규정하고 있습니다.

제 9 조의3(신주의 동등배당) 회사가 정한 배당기준일 전에 유상증자, 무상증자 및 주식배당에 의하여 발행(전환된 경우를 포함한다)한 주식에 대하여는 동등배당한다.

제 49 조(이익배당) ① 이익의 배당은 금전 또는 금전 외의 재산으로 할 수 있다.

② 이익의 배당을 주식으로 하는 경우 회사가 종류주식을 발행한 때에는 그와 같은 종류의 주식으로 할 수 있다.

③ 제1항의 배당은 결산기에 관한 정기주주총회에서 권리를 행사할 주주로 하거나 이사회 결의로 정하는 배당기준일 현재의 주주명부에 기재된 주주 또는 등록된 질권자에게 지급한다.

④ 이익배당은 주주총회의 결의로 정한다. 다만, 제46조 제5항에 따라 재무제표를 이사회가 승인하는 경우 이사회 결의로 이익배당을 정한다.

제 50 조(중간배당) ① 회사는 이사회의 결의로 사업연도중 1회의 한하여 이사회 결의로 일정날의 주주에게 상법 제462조의3의 규정에 의한 중간배당을 할 수 있다. 중간배당은 금전으로 한다.

② 제1항의 이사회 결의는 중간배당 기준일 이후 45일 이내에 하여야 한다.
 ③ 중간배당은 직전결산기의 대차대조표상의 순자산액에서 다음 각호의 금액을 공제한 액을 한도로 한다.

1. 직전결산기의 자본금의 액
2. 직전결산기까지 적립된 자본준비금과 이익준비금의 합계액
3. 상법 시행령에서 정하는 미실현이익
4. 직전결산기의 정기주주총회에서 이익배당하기로 정한 금액
5. 직전결산기까지 정관의 규정 또는 주주총회의 결의에 의하여 특정목적에 위해 적립한 임의준비금
6. 중간배당에 따라 당해 결산기에 적립하여야 할 이익준비금의 합계액

제 51 조(배당금지청구권의 소멸시효) ①배당금의 지급청구권은 5년간 이를 행사하지 아니하면 소멸시효가 완성된다.
 ② 제1항의 시효의 완성으로 인한 배당금은 본 회사에 귀속된다.

나. 주요배당지표

구 분	주식의 종류	당기	전기	전전기
		제28기 (2023년)	제27기 (2022년)	제26기 (2021년)
주당액면가액(원)		1,000	1,000	5,000
(연결)당기순이익(백만원)		6,422	3,874	24,599
(별도)당기순이익(백만원)		6,498	3,860	24,584
(연결)주당순이익(원)		286	194	1,230
현금배당금총액(백만원)		4,599	-	-
주식배당금총액(백만원)		-	-	-
(연결)현금배당성향(%)		71.6	-	-
현금배당수익률(%)	보통주	4.4	-	-
	우선주	-	-	-
주식배당수익률(%)	보통주	-	-	-
	우선주	-	-	-
주당 현금배당금(원)	보통주	200	-	-
	우선주	-	-	-
주당 주식배당(주)	보통주	-	-	-
	우선주	-	-	-

다. 과거 배당 이력

(단위: 회, %)

연속 배당횟수		평균 배당수익률	
분기(중간)배당	결산배당	최근 3년간	최근 5년간
-	1	4.4	4.4

주) 2024년 3월 28일 제28기 정기주주총회에서 승인 예정인 배당을 포함하여 기재하였습니다.

7. 증권의 발행을 통한 자금조달에 관한 사항

7-1. 증권의 발행을 통한 자금조달 실적

[지분증권의 발행 등과 관련된 사항]

가. 지분증권의 발행 등에 관한 사항

(1) 증자(감자)현황

(기준일 : 2023년 12월 31일)

(단위 : 원, 주)

주식발행 (감소)일자	발행(감소) 형태	발행(감소)한 주식의 내용				
		종류	수량	주당 액면가액	주당발행 (감소)가액	비고
2023년 03월 24일	유상증자(일반공모)	보통주	3,217,239	1,000	5,100	(주1)

주1) 코스닥 상장을 위한 일반공모에 따른 유상증자입니다.

[채무증권의 발행 등과 관련된 사항]

채무증권 발행실적

(기준일 : 2022년 12월 31일)

(단위 : 백만원, %)

발행회사	증권종류	발행방법	발행일자	권면(전자등 록)총액	이자율	평가등급 (평가기관)	만기일	상환 여부	주관회사
-	-	-	-	-	-	-	-	-	-
-	-	-	-	-	-	-	-	-	-
합 계	-	-	-	-	-	-	-	-	-

기업어음증권 미상환 잔액

(기준일 : 2022년 12월 31일)

(단위 : 백만원)

잔여만기		10일 이하	10일초과 30일이하	30일초과 90일이하	90일초과 180일이하	180일초과 1년이하	1년초과 2년이하	2년초과 3년이하	3년 초과	합 계
		미상환 잔액	공모	-	-	-	-	-	-	-
	사모	-	-	-	-	-	-	-	-	-
	합계	-	-	-	-	-	-	-	-	-

단기사채 미상환 잔액

(기준일 : 2022년 12월 31일)

(단위 : 백만원)

잔여만기		10일 이하	10일초과 30일이하	30일초과 90일이하	90일초과 180일이하	180일초과 1년이하	합 계	발행 한도	잔여 한도
미상환 잔액	공모	-	-	-	-	-	-	-	-
	사모	-	-	-	-	-	-	-	-
	합계	-	-	-	-	-	-	-	-

회사채 미상환 잔액

(기준일 : 2022년 12월 31일)

(단위 : 백만원)

잔여만기		1년 이하	1년초과 2년이하	2년초과 3년이하	3년초과 4년이하	4년초과 5년이하	5년초과 10년이하	10년초과	합 계
미상환 잔액	공모	-	-	-	-	-	-	-	-
	사모	-	-	-	-	-	-	-	-
	합계	-	-	-	-	-	-	-	-

신종자본증권 미상환 잔액

(기준일 : 2022년 12월 31일)

(단위 : 백만원)

잔여만기		1년 이하	1년초과 5년이하	5년초과 10년이하	10년초과 15년이하	15년초과 20년이하	20년초과 30년이하	30년초과	합 계
미상환 잔액	공모	-	-	-	-	-	-	-	-
	사모	-	-	-	-	-	-	-	-
	합계	-	-	-	-	-	-	-	-

조건부자본증권 미상환 잔액

(기준일 : 2022년 12월 31일)

(단위 : 백만원)

잔여만기		1년 이하	1년초과 2년이하	2년초과 3년이하	3년초과 4년이하	4년초과 5년이하	5년초과 10년이하	10년초과 20년이하	20년초과 30년이하	30년초과	합 계
미상환 잔액	공모	-	-	-	-	-	-	-	-	-	-
	사모	-	-	-	-	-	-	-	-	-	-
	합계	-	-	-	-	-	-	-	-	-	-

7-2. 증권의 발행을 통해 조달된 자금의 사용실적

가. 공모자금의 사용내역

(기준일 : 2023년 12월 31일)

(단위 : 백만원)

구 분	회차	납입일	증권신고서 등의 자금사용 계획		실제 자금사용 내역		차이발생 사유 등
			사용용도	조달금액	내용	금액	
코스닥시장 상장	-	2023년 03월 23일	펀드에 대한 GP출자금	13,558	LB기술금융펀드 1호 LB빅스트유니콘펀드	8,120	펀드 투자금 집행 스케줄에 따라

					LB빅스트리노베이션펀드 1호 LB혁신성장펀드II의 출자금		GP출자금을 사용 하고 있음
--	--	--	--	--	------------------------------------------	--	--------------------

나. 미사용자금의 운용내역

(기준일 : 2023년 12월 31일)

(단위 : 백만원)

종류	운용상품명	운용금액	계약기간	실투자기간
예·적금	MMDA, 정기예금 등	5,438	-	-
계		5,438	-	

8. 기타 재무에 관한 사항

가. 재무제표 등 재작성 등 유의사항

(1) 재무제표 재작성 유의사항

당사는 보고서 작성 기준일 현재 해당사항 없습니다.

(2) 합병, 분할, 자산양수도, 영업양수도

당사는 보고서 작성 기준일 현재 해당사항 없습니다.

(3) 자산유동화와 관련한 자산매각의 회계처리 및 우발채무 등에 관한 사항

(가) 자산유동화와 관련한 자산매각의 회계처리

당사는 보고서 작성 기준일 현재 해당사항 없습니다.

(나) 우발채무 등에 관한 사항

당사는 보고서 작성 기준일 현재 해당사항 없습니다.

(4) 기타 재무제표 이용에 유의하여야 할 사항

나. 대손충당금 설정 현황

당사는 보고서 작성 기준일 현재 해당사항 없습니다.

다. 재고자산 현황 등

당사는 보고서 작성 기준일 현재 해당사항 없습니다.

라. 수주계약 현황

당사는 보고서 작성 기준일 현재 해당사항 없습니다.

마. 공정가치평가 내역

당사 금융상품의 공정가치와 그 평가방법은 재무제표 주석 부분을 참조하시기 바랍니다.

IV. 이사의 경영진단 및 분석의견

가. 예측정보에 대한 주의사항

당사가 동 이사의 경영진단 및 분석의견서에서 미래에 발생할 것으로 예상·예측한 활동, 사건 또는 현상은 당해 공시서류 작성시점의 사건 및 재무성과에 대한 회사의 견해를 반영한 것입니다.

동 예측정보는 미래 사업환경과 관련된 다양한 가정에 기초하고 있으며, 이와 같은 가정들은 차후에 결과적으로 부정확한 것으로 판명될 수도 있습니다. 또한 이러한 가정들은 예측정보에서 기재한 예상치와 실제 결과간에 중요한 차이를 초래할 수 있는 위험, 불확실성 및 기타 요인을 포함하고 있으며, 이러한 중요한 차이를 초래할 수 있는 요인으로는 회사 내부경영과 관련된 요인과 외부환경에 관한 요인이 포함되어 있으며, 이 외에 다양한 요인들이 있을 수 있습니다.

당사는 동 예측정보 작성시점 이후에 발생하는 위험 또는 불확실성을 반영하기 위하여 예측정보에 기재한 사항을 수정하는 정정보고서를 공시할 의무는 없습니다.

결론적으로 동 이사의 경영진단 및 분석의견서 상에서 당사가 예상한 결과 또는 사항이 실현되거나 당초에 예상한 영향이 발생한다는 확신을 제공할 수 없습니다.

동 이사의 경영진단 및 분석의견서에 기재된 예측정보는 동 보고서 작성시점을 기준으로 작성한 것이며, 당사가 이러한 위험요인이나 예측정보를 업데이트할 예정이 없음을 유의하시기 바라며 또한 어떠한 경우에도 본 예측 관련 자료는 고객의 투자결과에 대한 법적 책임소재에 대한 증빙자료로 사용될 수 없음을 알려드립니다.

나. 경영성과

회사의 경영에 대한 전반적인 사항을 파악하기 위하여, 장부와 관계서류를 열람하고 재무제표 및 부속명세서에 대하여도 면밀히 검토하였습니다. 경영활동에 중대한 영향을 미칠 수 있는 사항에 대하여는 그 내용을 면밀히 검토하는 등 적절한 방법으로 회사경영에 대한 내용을 진단하였습니다.

당사의 2023년말 기준 운용 자산은 1조 2,430억원입니다. 2022년에 결성을 시작한 엘비혁신성장펀드Ⅱ는 2023년 3월 31일 추가 출자 약정을 통하여 기존 대비 1,025억원 증가한 2,803억원 규모로 펀드 결성을 마쳤습니다. 불안정한 금리상황 등 거시경제 여건이 어려워진 상황에서도 출자자들의 신뢰를 바탕으로 이루어낸 경영 성과라고 할 수 있습니다.

또한 2023년 당사는 18개 업체에 총 809억원의 투자를 집행하였습니다. 이는 지난 2022년의 투자금액 2,024억원 대비 60% 감소한 것으로, 글로벌 금융시장의 변동성 강화로 벤처캐피탈 업계 전반적으로 투자가 신중해진 결과라고 할 수 있습니다. 동시에 국내 벤처캐피탈의 투자재원은 지속적으로 늘어나 투자 경쟁이 심화되는 양상을 보이며, 당사는 인공지능, SaaS, 반도체, 물류 드론, 무인자동화와 로봇 등 차세대 유망 분야의 건실한 기업을 선별하여 투자하였습니다.

2023년의 영업수익은 276억원으로, 2022년 영업수익 185억원 대비 49% 증가하였습니다. 주된 상승 요인은 당사의 주 수익인 수수료 수익의 증가로, 특히 2023년 한해동안 성과보수로 총 105억원을 수령한 것은 전 임직원이 합심하여 적극적인 회수 전략을 실천한 결과라고

할 수 있습니다. 당기순이익 역시 지난 해 48억에서 금년 82억으로 70% 증가하여 괄목할만한 성장을 보였습니다.

다. 재무상태 및 영업실적

(1) 재무상태

(단위: 원)

구 분	제28기	제27기	제26기
자산	126,790,334,535	102,768,037,964	105,463,338,195
부채	11,304,720,914	8,335,773,463	14,881,630,915
자본	115,485,613,621	94,432,264,501	90,581,707,280
자본금	23,217,239,000	20,000,000,000	20,000,000,000
자본잉여금	12,699,773,296	291,210,496	291,210,496
이익잉여금	80,532,876,010	74,141,054,005	70,290,496,784

2023년말 현재 자산은 1,268억원으로 전기 1,028억원 대비 240억원 증가하였습니다. 부채는 113억원으로 전기 83억원 대비 30억원 증가하고, 자본은 1,155억원으로 전기 944억원 대비 211억원 증가하였습니다.

(2) 영업실적

(단위: 원)

구 분	제28기	제27기	제26기
영업수익	27,582,005,097	18,524,984,232	49,373,069,162
영업비용	19,049,296,474	13,772,967,896	18,309,971,483
영업이익	8,532,708,623	4,752,016,336	31,063,097,679
법인세차감전순이익	8,295,526,052	4,754,901,505	31,137,063,787
당기순이익	6,497,820,796	3,860,468,124	24,584,115,209

2023년 영업수익 276억원으로 전기 185억원 대비 91억원 증가하였으며, 영업비용은 190억원으로 전기 138억원 대비 52억원 증가하였습니다. 2023년 영업이익은 85억원으로, 전기 48억원 대비 77% 증가하였습니다. 이러한 실적 호조는 적극적인 회수 전략을 통한 보유 중인 포트폴리오의 성공적인 회수에 기반한 성과보수의 확대가 주된 요인이라고 할 수 있습니다.

라. 주요 안정성 지표

(단위: 원, %)

구 분	제28기	제27기	제26기
부채	11,304,720,914	8,335,773,463	14,881,630,915
자본	115,485,613,621	94,432,264,501	90,581,707,280

부채비율	9.8%	8.8%	16.4%
유동자산	32,891,252,128	13,309,722,641	27,243,354,130
유동부채	4,333,001,528	1,214,226,716	7,836,915,943
유동비율	759.1%	1,096.2%	347.6%

(1) 부채비율

당사의 부채비율은 부채의 30억원 증가로 전년 8.8%에서 9.8%로 증가하였으나, 10% 미만 수준을 유지하여 안정적인 부채 비율을 보여주고 있습니다.

(2) 유동비율

당사의 유동비율은 759.1%로 전년 대비 소폭 하락하였으나, 매우 양호한 수준의 유동성을 보여주고 있습니다.

마. 자금조달

당사는 기재기간 중 부채를 통한 자금조달 실적이 없습니다.

바. 부외부채에 관한 사항

해당사항 없습니다.

사. 중요한 회계정책 또는 추정에 관한 사항

회사의 2023 회계연도 감사보고서 주석 2. 중요한 회계정책을 참고하시기 바랍니다.

아. 재무위험관리

회사는 시장위험, 신용위험과 유동성위험에 노출되어 있으며, 이러한 위험요소들을 관리하기 위하여 각각의 위험요인에 대해 면밀하게 모니터링하고 대응하는 위험관리정책 및 프로그램을 운영하고 있습니다. 세부내용에 대하여서는 회사의 2023 회계연도 감사보고서 주석 4. 재무위험관리를 참고하시기 바랍니다.

자. 신규사업 진출 내용

사업보고서 제출일 현재 확정된 사항은 없습니다.

차. 기타 참고사항

당사는 향후에도 벤처 투자의 기본이 되는 창업 초기기업 발굴 및 투자에 주력하되 중후기 단계 진입시 적극적인 후속투자도 포트폴리오를 균형있게 구성하여 안정성 및 수익성을 동시에 달성할 수 있는 전략을 고려하고 있습니다. 기투자한 다양한 성장분야의 핵심기업들의 가치를 증대시켜 높은 수익을 창출하고, 해산 및 청산기에 도래한 펀드로부터의 성과보수 및 2024년에 추가 결성 예정인 펀드의 관리보수 등으로 이익률 개선이 이루어질 것으로 예상됩니다.

V. 회계감사인의 감사의견 등

1. 외부감사에 관한 사항

가. 회계감사인의 명칭 및 감사의견

사업연도	감사인	감사의견	강조사항 등	핵심감사사항
제28기	한울회계법인	적정	해당사항 없음	해당사항 없음
제27기	한울회계법인	적정	해당사항 없음	해당사항 없음
제26기	삼일회계법인	적정	COVID-19 영향	해당사항 없음

주1) 제26기 사업연도에 대하여 상장예정을 사유로 2021년 10월 14일 삼일회계법인을 지정감사인으로 통지(본통지)받아 계약을 체결하여 K-IFRS기준 지정감사를 진행하였으며, 상장예비심사신청서 및 증권신고서 제출일이 속하는 사업연도를 포함한 3개사업연도(제27기~제29기)에 대하여 한울회계법인과 외부감사계약을 체결하였습니다.

나. 감사용역 체결현황

사업연도	감사인	내 용	감사계약내역		실제수행내역	
			보수	시간	보수	시간
제28기	한울회계법인 주1)	제28기 재무제표 감사	110	-	110	1,069
제27기	한울회계법인 주2)	제27기 재무제표 감사	124	-	124	1,011
제26기	삼일회계법인 주3)	제26기 재무제표 감사	413	1,200	413	1,578

주1) 한울회계법인과 감사계약에는 제28기 반기 검토 용역 수행이 포함되어 있습니다.

주2) 한울회계법인과 감사계약에는 제27기 반기/3분기 검토 용역 수행이 포함되어 있습니다.

주3) 삼일회계법인과 감사계약에는 별도/연결기준 전환재무제표 검토 및 별도/연결기준 제26기 재무제표 감사 수행이 포함되어 있습니다.

당사는 2020년 01월 01일을 전환일로 하여 K-IFRS를 최초채택하였습니다. 연결재무제표를

주4) 작성한 제26기부터는 감사보수 및 시간에 연결재무제표에 대한 검토 및 감사 수행이 포함되어 있습니다.

다. 회계감사인과의 비감사용역 계약체결 현황

사업연도	계약체결일	용역내용	용역수행기간	용역보수	비고
제28기	-	-	-	-	-
제27기	2023.01.19	증권신고서 재무정보 확인 용역	2023.01.19~2023.01.25	10	-
제26기	-	-	-	-	-

라. 회사가 회계감사인과 논의한 결과

구분	일자	참석자	방식	주요 논의 내용
----	----	-----	----	----------

1	2021년 12월 29일	회사측 : 감사, 재무담당자 등 2인 감사인측 : 수행업무이사, 담당회계사 등 2인	서면회의	감사계획 관련사항 (감사인 계약 및 독립성, 감사전략, 부정 및 부정위험)
2	2022년 03월 28일	회사측 : 감사, 재무담당자 등 2인 감사인측 : 수행업무이사, 담당회계사 등 2인	서면회의	감사종결 관련사항 (독립성, 서면진술, 강조사항, 기타사항)
3	2022년 03월 29일	회사측 : 감사, 재무담당자 등 2인 감사인측 : 수행업무이사, 담당회계사 등 2인	서면회의	감사종결 관련 사항 (후속사건 등)
4	2022년 10월 25일	회사측 : 감사 외 3인 감사인측 : 수행업무이사, 담당회계사 등 4인	대면보고	분기 중점 검토사항
5	2022년 12월 13일	회사측 : 감사 외 3인 감사인측 : 수행업무이사, 담당회계사 등 4인	대면보고	외부감사 수행 계획 중간감사 과정보고 및 독립성보고
6	2023년 02월 27일	회사측 : 감사 외 3인 감사인측 : 수행업무이사, 담당회계사 등 4인	대면보고	기말감사 협의 및 결과 보고
7	2023년 08월 02일	회사측 : 감사 외 3인 감사인측 : 수행업무이사, 담당회계사 등 4인	대면보고	반기검토사항 및 감사계획
8	2023년 11월 22일	회사측 : 감사 외 3인 감사인측 : 수행업무이사, 담당회계사 등 5인	대면보고	중간감사내용 내부회계관리제도 설계 및 운영평가 내용
9	2024년 02월 16일	회사측 : 감사 외 3인 감사인측 : 수행업무이사, 담당회계사 등 5인	대면보고	기말감사 협의 및 결과 보고 내부회계관리제도 운영평가 결과

마. 재무제표 중 이해관계자의 판단에 상당한 영향을 미칠 수 있는 사항에 대해 내부감사기구 회계감사인과 논의한 결과

당사는 보고서 작성 기준일 현재 해당사항 없습니다.

바. 회계감사인의 변경

제26기 사업연도에 대하여 상장예정을 사유로 2021년 10월 14일 삼일회계법인을 지정감사인으로 통지(본통지)받아 계약을 체결하여 K-IFRS기준 지정감사를 진행하였으며, 상장예비심사신청서 및 증권신고서 제출일이 속하는 사업연도를 포함한 3개사업연도(제27기~제29기)에 대하여 한울회계법인과 외부감사계약을 체결하였습니다.

2. 내부통제에 관한 사항

가. 감사의 내부통제의 유효성에 대한 감사 결과

회사는 내부회계관리제도를 모범기준에 따라 구축, 운영 중에 있으며, 제28기(2023.01.01 ~ 2023.12.31) 평가 결과 중요한 미비점은 발견되지 않았습니다. 대표이사 및 내부회계관리자는 내부회계관리제도의 정비와 운영을 총괄하며, 제28기 평가결과를주식회사 등의 외부감사에 관한 법률에 따라 2024년 2월 14일 이사회에 보고 하였습니다.

나. 회계감사인 내부회계관리제도에 대한 검토의견

사업연도	회계감사인	감사의 의견
2023년	한울회계법인	<p>우리는 2023년 12월 31일 현재 「내부회계관리제도 설계 및 운영 개념체계」에 근거한 엘비인베스트먼트 주식회사(이하 "회사")의 내부회계관리제도를 감사하였습니다. 우리의 의견으로는 회사의 내부회계관리제도는 2023년 12월 31일 현재 「내부회계관리제도 설계 및 운영 개념체계」에 따라 중요성의 관점에서 효과적으로 설계 및 운영되고 있습니다.</p> <p>우리는 또한 회계감사기준에 따라, 회사의 2023년 12월 31일 현재의 재무상태표, 동일로 종료되는 보고기간의 포괄손익계산서, 자본변동표, 현금흐름표 그리고 중요한회계정책 정보를 포함한 재무제표의 주석을 감사하였으며, 2024년 3월 20일자 감사보고서에서 적정의견을 표명하였습니다.</p>

VI. 이사회 등 회사의 기관에 관한 사항

1. 이사회에 관한 사항

가. 이사회 구성 개요

(1) 이사회 구성 현황

증권신고서 제출일 현재 당사 이사회는 사내이사 3인, 사외이사 1인으로 총 4인의 이사로 구성되어 있습니다.

사외이사 및 그 변동현황

(단위 : 명)

이사의 수	사외이사 수	사외이사 변동현황		
		선임	해임	중도퇴임
4	1	-	-	-

(2) 이사회 권한 내용

당사의 이사회는 법령 또는 정관에 정해진 사항, 주주총회로부터 위임받은 사항, 회사의 업무 집행에 관한 중요사항 등을 의결하고 있습니다.

구분	내용
정관 제28조 (이사의 수)	회사의 이사는 3인 이상 9인 이내로 하고, 사외이사는 이사총수의 4분의 1 이상으로 한다.
정관 제33조 (이사회 구성과 소집)	① 이사회는 이사로 구성한다. ② 이사회는 대표이사(사장) 또는 이사회에서 따로 정한 이사가 있을 때에는 그 이사가 회일 3일전에 각 이사 및 감사에게 통지하여 소집한다. ③ 제2항의 규정에 의하여 소집권자로 지정되지 않은 다른 이사는 소집권자인 이사에게 이사회 소집을 요구할 수 있다. 소집권자인 이사가 정당한 이유 없이 이사회 소집을 거절하는 경우에는 다른 이사가 이사회를 소집할 수 있다. ④ 이사 및 감사 전원의 동의가 있을 때에는 제2항의 소집절차를 생략할 수 있다. ⑤ 이사회 의장은 제2항 및 제3항의 규정에 의한 이사회 소집권자로 한다. ⑥ 이사는 3개월에 1회 이상 업무의 집행상황을 이사회에 보고하여야 한다.
정관 제34조 (이사회 결의방법)	① 이사회 결의는 법령과 정관에 다른 정함이 있는 경우를 제외하고는 이사 과반수의 출석과 출석 이사의 과반수로 한다. ② 이사회는 이사의 전부 또는 일부가 직접 회의에 출석하지 아니하고 모든 이사가 음성을 동시에 송·수신하는 통신수단에 의하여 결의에 참가하는 것을 허용할 수 있다. 이 경우 당해 이사는 이사회에 직접 출석한 것으로 본다. ③ 이사회 결의에 관하여 특별한 이해관계가 있는 자는 의결권을 행사하지 못한다.
정관 제37조 (대표이사 선임)	① 대표이사는 이사회에서 선임한다. ② 회사는 이사회 결의로써 이사 중에서 대표이사, 부사장, 전무이사, 상무이사를 선임한다.

정관 35조의 2 (위원회)	① 이사회는 상법 제393조의2에 따라 이사 2인 이상으로 구성된 위원회를 설치할 수 있다. ② 각 위원회의 구성, 권한 운영 등에 관한 세부사항은 이사회 결의로 정한다. ③ 위원회에 대해서는 정관에 다른 규정이 있는 경우를 제외하고는 정관 제33조 내지 제35조의 규정을 준용한다.
이사회 규정 제7조 (부의사항)	이사회에 부의할 사항은 다음과 같다. ① 주주총회에 관한 사항 가. 주주총회의 소집 나. 주주총회에 부의할 의안 다. 영업보고서의 승인 라. 재무제표의 승인 ② 재무에 관한 사항 가. 신주의 발행 나. 신주의 인수권에 관한 사항 다. 사채의 모집 라. 전환사채의 발행 마. 신주인수권부사채의 발행 바. 주식예탁증서의 발행 사. 준비금의 자본전입 아. 자기주식의 취득 및 처분 자. 주식매입선택권의 부여, 취소 ③ 경영에 관한 사항 가. 대표이사의 선임 나. 지배인의 선임 및 해임 다. 지점, 해외사무소, 해외현지법인 등의 설치, 이전, 폐지 라. 중요한 규정의 제정 및 개폐 마. 중요한 계약의 체결 ④ 이사회에 관한 사항 가. 이사의 경업거래의 승인 나. 이사와 회사간 거래의 승인 다. 이사의 직위위촉 및 해촉 ⑤ 기타 사항 가. 중요한 소송의 제기 및 화해에 관한 사항 나. 이해관계자거래규정에서 정하는 회사와 이해관계자와의 거래 다. 기타 법령 또는 정관에 정한 사항 및 대표이사가 필요하다고 인정하는 사항 라. 주주총회에서 위임받은 사항

나. 이사회 중요 의결사항 등

회차	개최일자	의안내용	가결 여부	이사의 성명			
				구본천	박기호	정민식	김진만
				출석률: 100%	출석률: 100%	출석률: 100%	출석률: 100%
23년-1차	2023.01.16	코스닥 시장 상장을 위한 신주발행 및 구주매출의 건	가결	찬성	찬성	찬성	찬성
		코스닥 시장 상장 규정예 따른 신주발행의 건	가결	찬성	찬성	찬성	찬성
23년-2차	2023.02.15	2022년도 결산 재무제표(안) 승인의 건	가결	찬성	찬성	찬성	찬성

		내부회계 관리제도 운용실태 평가 보고의 건	가결	찬성	찬성	찬성	찬성
23년-3차	2023.03.16	제27기 정기 주주총회 소집의 건	가결	찬성	찬성	찬성	찬성
		제27기 정기 주주총회 부의안건 승인의 건	가결	찬성	찬성	찬성	찬성
		준법감시인 선임의 건	가결	찬성	찬성	찬성	찬성
23년-4차	2023.03.31	제27기 사업보고서 및 재무제표 승인의 건	가결	찬성	찬성	찬성	찬성
23년-5차	2023.03.31	내부회계관리제도 규정 및 업무지침(안) 승인의 건	가결	찬성	찬성	찬성	찬성
		이사 보수한도액 집행의 건	가결	찬성	찬성	찬성	찬성
		감사 보수한도액 집행의 건	가결	찬성	찬성	찬성	찬성
23년-6차	2023.04.28	해외현지법인(상해법인) 이전의 건	가결	찬성	찬성	찬성	찬성
23년-7차	2023.07.12	고문 위촉 및 보수 한도 책정의 건	가결	찬성	찬성	찬성	찬성
23년-8차	2023.09.20	자기주식 취득을 위한 신탁계약 체결의 건	가결	찬성	찬성	찬성	찬성
23년-9차	2023.12.15	현금·현물배당을 위한 주주명부폐쇄(기준일) 결정의 건	가결	찬성	찬성	찬성	찬성
23년-10차	2023.12.22	제28기 이익 배당 결정의 건	가결	찬성	찬성	찬성	찬성
		임원 선임 및 승진의 건	가결	찬성	찬성	찬성	찬성
		투자성과 및 조합원 모집성과 보상에 관한 규정 개정의 건	가결	찬성	찬성	찬성	찬성

다. 이사회 내 위원회 구성 현황과 그 활동 내역

당사는 보고서 제출일 현재 이사회내 위원회를 구성하고 있지 않습니다.

라. 이사의 독립성

(1) 이사회 구성원의 독립성 여부

당사는 이사의 독립성을 확보하기 위해서, 상법 제363조 제2항 및 당사 정관 제23조 제3항에 의거 주주총회 목적사항이 이사 선임에 관한 사항인 경우 서면결의에 의한 의결권을 보장하기 위해 이사후보자의 성명, 약력, 추천인 등 상법시행령이 정하는 후보자에 관한 사항을 총회 2주 전에 주주에게 서면을 통해 통지를 발송하거나 각 주주의 동의를 받아 전자문서로 공고하고 있습니다. 이러한 절차에 따라 선임된 이사는 다음과 같습니다.

직위	성명	임기	연임여부/ 횟수	추천인	활동분야 (담당업무)	회사와의 거래	최대주주 또는 주요주주 와의 관계
사내이사 (상근)	박기호	2024년 결산기에 관한 정기주주총회일	연임/6회	이사회	경영총괄	없음	-
사내이사 (상근)	구본천	2023년 결산기에 관한 정기주주총회일	연임/7회	이사회	경영총괄	없음	최대주주의 최대주주, 계열회사의 등기임원
사내이사 (상근)	정민식	2024년 결산기에 관한 정기주주총회일	-	이사회	경영관리	없음	-
사외이사 (비상근)	김진만	2024년 결산기에 관한 정기주주총회일	-	이사회	경영자문	없음	-

(2) 사외이사후보추천위원회 현황

당사는 최근 사업연도말 자산총액 2조원 미만으로 사외이사 후보추천위원회를 설치하지 아니하였으나, 당사의 이사회는 사외이사 추천 시 직무공정성과 윤리책임성 등 사외이사로서 갖춰야 할 요건을 충족하고 있는지 충분히 검토한 후 추천하고 있습니다.

마. 사외이사의 전문성

(1) 사외이사 지원조직 현황

회사 내 지원조직인 경영기획부문 기획관리팀은 사외이사가 이사회 내에서 전문적인 직무수행이 가능하도록 보조하고 있습니다. 이사회 개최 전에 해당 안건 내용을 충분히 검토할 수 있도록 사전에 자료를 제공하고 필요시 별도 설명을 하고 있으며, 기타 사내 주요 현안에 대해서도 정보를 제공하고 있습니다.

(2) 사외이사 교육 미실시 내역

사외이사 교육 실시여부	사외이사 교육 미실시 사유
미실시	이사회에서 회사의 경영현황 및 각 안건의 내용을 충분히 설명하고 질의응답하였음

2. 감사제도에 관한 사항

가. 감사의 인적사항

당사는 증권신고서 제출일 현재 감사위원회를 별도로 설립하지 않고 있으며, 「상법」 제 409조 및 정관 제45조에 근거하여 2022년 6월 2일 주주총회 결의에 의하여 선임된 상근 감사 1인이 감사의 업무를 수행하고 있습니다. 감사의 인적사항은 다음과 같습니다.

성명	주요 경력		결격요건 여부	비고
이종성	'81	연세대 경영학 학사	해당사항 없음	등기/상근
	'84.01 ~ '99.11	현대종합금융		
	'99.12 ~ '15.03	현대기술투자		
	'05.03 ~ '13.03	현대기술투자 대표이사		
	'22.06 ~ 현재	엘비인베스트먼트 상근감사		

나. 감사의 독립성

당사는 증권신고서 제출일 현재 감사위원회를 별도로 설립하지 않고 있으며, 「상법」 제 409조 및 정관 제45조에 근거하여 2022년 6월 2일 주주총회 결의에 의하여 선임된 상근 감

사 1인이 감사의 업무를 수행하고 있습니다. 감사 설치 및 구성 방법 등에 대한 주요 정관 규정은 다음과 같습니다.

구분	내용
정관 제 39 조 (감사의 수)	① 이 회사의 감사는 1인으로 한다.
정관 제 40 조 (감사의 선임·해임)	① 감사는 주주총회에서 선임·해임한다. ② 감사의 선임 또는 해임을 위한 의안은 이사의 선임 또는 해임을 위한 의안과는 별도로 상정하여 의결하여야 한다. ③ 감사의 선임은 출석한 주주의 의결권의 과반수로 하되 발행주식총수의 4분의 1 이상의 수로 하여야 한다. 다만, 상법 제368조의4제1항에 따라 전자적 방법으로 의결권을 행사할 수 있도록 한 경우에는 출석한 주주의 의결권의 과반수로서 감사의 선임을 결의할 수 있다. ④ 감사의 선임에는 의결권 있는 발행주식총수의 100분의 3을 초과하는 수의 주식을 가진 주주는 그 초과하는 주식에 관하여 의결권을 행사하지 못한다. 단, 소유주식수의 산정에 있어 최대주주와 그 특수관계인, 최대주주 또는 그 특수관계인의 계산으로 주식을 보유하는 자, 최대주주 또는 그 특수관계인에게 의결권을 위임한 자가 소유하는 의결권 있는 주식의 수를 합산한다 ⑤ 감사의 해임은 출석한 주주의 의결권의 3분의 2 이상의 수로 하되, 발행주식총수의 3분의 1 이상의 수로 하여야 한다. 감사의 해임에는 제4항에서 정하는 주주의 의결권 제한을 적용한다.
정관 제 41 조 (감사의 임기와 보선)	① 감사의 임기는 취임후 3년 내의 최종의 결산기에 관한 정기주주총회 종결시까지로 한다. ② 감사종결원이 생긴 때에는 주주총회에서 이를 선임한다. 그러나 정관 제39조에서 정하는 원수를 결하지 아니하고 업무수행상 지장이 없는 경우에는 그러하지 아니한다.
정관 제 42 조 (감사의 직무등)	① 감사는 회사의 회계와 업무를 감사한다. ② 감사는 회의의 목적사항과 소집의 이유를 기재한 서면을 이사회에 제출하여 임시주주총회의 소집을 청구할 수 있다. ③ 감사는 그 직무를 수행하기 위하여 필요한 때에는 자회사에 대하여 영업의 보고를 요구할 수 있다. 이 경우 자회사가 지체없이 보고를 하지 아니할 때 또는 그 보고의 내용을 확인할 필요가 있는 때에는 자회사의 업무와 재산상태를 조사할 수 있다. ④ 감사에 대해서는 정관 제32조 제3항의 규정을 준용한다. ⑤ 감사는 회사의 비용으로 전문가의 도움을 구할 수 있다. ⑥ 감사는 필요하면 회의의 목적사항과 소집이유를 적은 서면을 이사(소집권자가 있는 경우에는 소집권자)에게 제출하여 이사회 소집을 청구할 수 있다. ⑦ 제6항의 청구를 하였는데도 이사가 지체 없이 이사회를 소집하지 아니하면 그 청구한 감사가 이사회를 소집할 수 있다.
정관 제 44 조 (감사의 보수와 퇴직금)	① 감사의 보수와 퇴직금에 관하여는 제32조의2 규정을 준용한다. ② 감사의 보수를 결정하기 위한 의안은 이사의 보수결정을 위한 의안과 구분하여 상정·의결하여야 한다.

다. 감사의 주요 활동내용

회차	개최일자	의안내용	참석여부	비고
23년-1차	2023.01.16	코스닥 시장 상장을 위한 신주발행 및 구주매출의 건 코스닥 시장 상장 규정에 따른 신주발행의 건	참석	-

23년-2차	2023.02.15	2022년도 결산 재무제표(안) 승인의 건 내부회계 관리제도 운용실태 평가 보고의 건	참석	-
23년-3차	2023.03.16	제27기 정기 주주총회 소집의 건 제27기 정기 주주총회 부의안건 승인의 건 준법감시인 선임의 건	참석	-
23년-4차	2023.03.31	제27기 사업보고서 및 재무제표 승인의 건	참석	-
23년-5차	2023.03.31	내부회계관리제도 규정 및 업무지침(안) 승인의 건 이사 보수한도액 집행의 건 감사 보수한도액 집행의 건	참석	-
23년-6차	2023.04.28	해외현지법인(상해법인) 이전의 건	참석	-
23년-7차	2023.07.12	고문 위촉 및 보수 한도 책정의 건	참석	-
23년-8차	2023.09.20	자기주식 취득을 위한 신탁계약 체결의 건	참석	-
23년-9차	2023.12.15	현금·현물배당을 위한 주주명부폐쇄(기준일) 결정의 건	참석	-
23년-10차	2023.12.22	제 28기 이익 배당 결정의 건 임원 선임 및 승진의 건 투자성과 및 조합원 모집성과 보상에 관한 규정 개정의 건	참석	-

라. 감사의 전문성

(1) 감사 교육 미실시 내역

감사 교육 실시여부	감사 교육 미실시 사유
미실시	당사는 상근감사 선임 이후 증권신고서 제출일 현재까지 감사에 대한 교육을 실시하지 않은 바, 향후 감사의 업무연관성 등을 감안하여 필요한 내·외부 교육 프로그램 등을 준비할 예정입니다.

(2) 감사 지원조직 현황

부서(팀)명	직원수(명)	직위(근속연수)	주요 활동내역
기획관리팀	2	과장(7년) 대리(8개월)	감사 직무 보조

바. 준법감시인 등

당사는 보고서 제출일 현재 상법 제542조의 13에 따른 준법지원인에 관하여 해당사항 없습니다. 다만, 벤처투자회사 등록 및 관리규정 등 관련법령에 의거하여 준법감시인 제도를 운영하여 준법감시 활동을 강화하였습니다.

(1) 준법감시인 역할

당사는 준법감시인 및 리스크관리실을 통해 내부통제체제 총괄운영, 임직원의 법규준수 감시, 일상업무 사전감시, 교육실시 및 보고, 시정조치 및 업무단계별 리스크관리 업무를 수행하고 있습니다.

(2) 준법감시인의 인적사항 및 주요 경력

성명	성별	출생년월	직위	재직기간	비고
윤성민	남	1986.08.	사내 변호사	2022.08~	-

(3) 준법지원인 등 지원조직 현황

부서(팀)명	직원수(명)	직위(근속연수)	주요 활동내역
리스크관리팀	1	과장(2년 5개월)	준법감시 업무 보조

3. 주주총회 등에 관한 사항

가. 투표제도 현황

(기준일 : 2023년 12월 31일)

투표제도 종류	집중투표제	서면투표제	전자투표제
도입여부	배제	도입	미도입
실시여부	미실시	실시	미실시

당사는 2024년 3월 28일 제28기 정기주주총회 결의를 통해 서면투표제를 제외하여 2025년 주주총회부터는 서면투표제가 미실시될 예정입니다.

당사는 작성기준일 현재 의결권대리행사권유제도를 도입하고 있으며, 피권유자에게 직접 권유, 우편 또는 전자우편을 통한 송부, 인터넷 홈페이지 등에 위임장 용지 게시 등의 방법을 통하여 의결권 위임을 실시하고 있습니다.

나. 의결권 현황

(기준일 : 2023년 12월 31일)

(단위 : 주)

구 분	주식의 종류	주식수	비고
발행주식총수(A)	보통주	23,217,239	-
	우선주	-	-
의결권없는 주식수(B)	보통주	221,796	-
	우선주	-	-
정관에 의하여 의결권 행사가 배제된 주식수(C)	보통주	-	-
	우선주	-	-
기타 법률에 의하여 의결권 행사가 제한된 주식수(D)	보통주	-	-
	우선주	-	-
의결권이 부활된 주식수(E)	보통주	-	-
	우선주	-	-
의결권을 행사할 수 있는 주식수 (F = A - B - C - D + E)	보통주	22,995,443	-
	우선주	-	-

다. 주식사무

정관상 신주인수권의 내용	<p>① 이 회사의 주주는 신주발행에 있어서 그가 소유한 주식수에 비례하여 신주의 배정을 받을 권리를 가진다.</p> <p>② 제1항의 규정에도 불구하고 다음 각호의 경우에는 이사회 결의로 주주외의 자에게 신주를 배정할 수 있다.</p> <ol style="list-style-type: none"> 1. 주권을 증권시장에 상장하기 위하여 신주를 모집하거나 인수인에게 인수하게 하는 경우 2. 발행주식총수의 100분의 20을 초과하지 않는 범위 내에서 자본시장법 제165조의6에 따라 일반공모증자 방식으로 신주를 발행하는 경우 3. 자본시장법 제165조의7에 따라 발행주식총수의 100분의 20을 초과하지 않는 범위 내에서 우리사주 조합원에게 신주를 우선 배정하는 경우 4. 상법 제542조의3에 따른 주식매수선택권의 행사로 인하여 신주를 발행하는 경우 5. 회사의 장기적인 발전, 긴급한 자금조달 또는 재무구조의 개선을 위해 발행주식총수의 100분의 20을 초과하지 않는 범위 내에서 국내외 금융기관, 기관투자자 또는 자본시장법상의 전문투자자에게 신주를 발행하는 경우 6. 발행주식총수의 100분의 20을 초과하지 않는 범위 내에서 사업상 중요한 기술도입, 연구개발, 생산·판매·자본제휴를 위하여 그 상대방에게 신주를 발행하는 경우 7. 회사가 경영상 필요로 외국인투자촉진법에 의한 외국인 투자를 위하여 신주를 발행하는 경우 <p>③ 제2항 각 호중 어느 하나의 규정에 의해 신주를 발행할 경우 발행할 주식의 종류와 수 및 발행가격 등은 이사회 결의로 정한다.</p> <p>④ 신주인수권의 포기 또는 상실에 따른 주식과 신주배정에서 발생한 단주에 대한 처리방법은 관련 법령에서 정하는 바에 따라 이사회 결의로 정한다.</p>		
결산일	12월 31일	정기주주총회	매 결산기 종료 후 3월 이내
주주명부 폐쇄시기	매년 1월 1일부터 1월 7일까지		
주권의 종류	주식·사채 등의 전자등록에 관한 법률에 따라 주권 및 신주인수권증서에 표시되어야 할 권리가 의무적으로 전자등록됨에 따라 '주권의 종류'를 기재하지 않음		
명의개서 대리인	국민은행(02-2073-8123)		
주주의특전	해당사항 없음	공고게재신문	인터넷 홈페이지 공고 (http://www.lbinvestment.com)

라. 주주총회 의사록 요약

주총일자	의안내용	결의내용
제27기 정기주주총회 (2023.03.31)	<ol style="list-style-type: none"> 1. 제 27 기 재무제표 승인의 건 2. 임원인사관리규정 개정의 건 3. 이사 보수한도액 승인의 건 4. 감사 보수한도액 승인의 건 5. 정관 변경의 건 	원안대로 승인

VII. 주주에 관한 사항

가. 최대주주 및 특수관계인의 주식소유 현황

(기준일 : 2023년 12월 31일)

(단위 : 주, %)

성명	관계	주식의 종류	소유주식수 및 지분율				비고
			기 초		기 말		
			주식수	지분율	주식수	지분율	
주식회사 엘비	최대주주	보통주	20,000,000	100.0	18,460,651	79.5	-
계		보통주	20,000,000	100.0	18,460,651	79.5	-
		종류주식	-	-	-	-	-

나. 최대주주의 주요경력 및 개요

(1) 최대주주(법인 또는 단체)의 기본정보

명칭	출자자수 (명)	대표이사 (대표조합원)		업무집행자 (업무집행조합원)		최대주주 (최대출자자)	
		성명	지분(%)	성명	지분(%)	성명	지분(%)
주식회사 엘비	10	김윤권	-	-	-	구본천	28.27
		구본천	28.27	-	-	-	-

(2) 최대주주(법인 또는 단체)의 최근 결산기 재무현황

(단위 : 백만원)

구분	
법인 또는 단체의 명칭	주식회사 엘비
자산총계	198,505
부채총계	16,549
자본총계	181,956
매출액	45,585
영업이익	11,263
당기순이익	16,739

주) 2022년말 연결재무제표 기준

(3) 사업현황 등 회사 경영 안정성에 영향을 미칠 수 있는 주요 내용

당사의 최대주주인 주식회사 엘비는 지주 및 투자업등을 영위하고 있으며, 최대주주의 주요 연혁은 다음과 같습니다.

일자	내용
2010.12.28	(주)엘비(지주회사) 설립, 구본천 대표이사 취임
2016.07.20	LB자산운용 설립
2016.09.30	유세스파트너스 인수
2017.10.11	LB프라이빗에쿼티 설립
2018.02.27	LB루셈 인수
2019.01.08	LB리캠 설립
2022.01.13	뉴젬홀딩스 설립
2022.01.26	낙벽순환에너지과학기술(남경)유한회사 설립
2022.03.30	(주)엘비(지주회사) 구본완 대표이사 취임(구본천 대표이사 사임)
2023.03.30	(주)엘비(지주회사) 김윤권 대표이사 취임(구본완 대표이사 사임)
2023.07.01	(주)LB(지주회사) 구본천 대표이사 취임(각자대표)
2023.07.31	LB리텍 인수

다. 최대주주의 최대주주의 주요 경력

최대주주(주식회사 엘비)의 최대주주는 당사의 사내이사인 구본천입니다. 구본천 사내이사의 주요 경력은 VII. 임원 및 직원 등에 관한 사항 중 1. 임원의 현황을 참조하시기 바랍니다.

라. 최대주주 변동 현황

보고서 작성기준일 현재 해당사항 없습니다.

마. 주식의 분포

(1) 5%이상 주주와 우리사주조합 등의 주식소유현황

(기준일 : 2023년 12월 31일)

(단위 : 주)

구분	주주명	소유주식수	지분율(%)	비고
5% 이상 주주	주식회사 엘비	18,460,651	79.51	-
	-	-	-	-
우리사주조합		-	-	-

소액주주현황

(기준일 : 2023년 12월 31일)

(단위 : 주)

구분	주주			소액주주			비고
	소액주주수	전체주주수	비율(%)	소액주주수	총발행주주수	비율(%)	

소액주주	10,145	10,148	99.97	4,254,936	23,217,239	18.33	-
------	--------	--------	-------	-----------	------------	-------	---

3. 주가 및 주식거래실적

(단위 : 원, 주)

종 류		2023년 12월	2023년 11월	2023년 10월	2023년 9월	2023년 8월	2023년 7월
주가	최 고	4,655	4,865	4,495	4,410	4,275	5,660
	최 저	4,425	4,185	4,060	3,820	3,775	4,005
	평 균	4,526	4,439	4,231	4,003	3,999	4,694
거래량	최고(일)	523,282	9,568,717	310,581	2,767,739	81,856	4,268,605
	최저(일)	46,174	28,813	28,815	17,200	12,651	30,120
	월 간	2,211,375	14,394,147	1,911,439	5,147,246	941,639	12,418,898

주) 상기 최고, 최저 주가는 종가 기준이며, 평균주가는 종가를 단순산술평균한 수치입니다.

VIII. 임원 및 직원 등에 관한 사항

1. 임원 및 직원 등의 현황

가. 임원의 현황

(1) 임원의 현황

(기준일 : 2023년 12월 31일)

(단위 : 주)

성명	성별	출생년월	직위	등기임원 여부	상근 여부	담당 업무	주요경력	소유주식수		최대주 주와의 관계	재직기 간	임기 만료일
								의결권 있는 주식	의결권 없는 주식			
박기호	남	1964년 06월	대표이사	사내이사	상근	대표 이사	'88 연세대 경제학 학사 '88.03 ~ '96.01 KB 창업투자 '96.01 ~ '99.09 현대전자 '99.10 ~ '03.08 스틱인베스트먼트 '03.09 ~ 현재 엘비인베스트먼트 '19.03 ~ 현재 엘비인베스트먼트 대표이 사	30,000	-	없음	20년 4개월	2025년 03월 30일
구본천	남	1964년 05월	수석 부회장	사내이사	상근	경영 총괄	'87 서울대 경영학 학사 '90 코넬대 경제학 석사 '95 코넬대 경제학 박사 '95.09 ~ '99.12 KDI 법경제팀 '03.03 ~ '21.12 엘비인베스트먼트 대표 이사 '01.04 ~ 현재 엘비인베스트먼트 수석부 회장	-	-	최대 주주의 최대 주주	22년 9개월	2024년 03월 30일
김윤권	남	1963년 12월	CRO	미등기	상근	리스크 총괄	'86 연세대 경제학 학사 '90.06 ~ '96.07 LG전자 금융팀 '96.08 ~ 현재 엘비인베스트먼트	-	-	없음	27년 5개월	-
안근영	남	1970년 12월	부사장	미등기	상근	투자 심사	'93 서울대 경영학 학사 '95 KAIST 경영정책학 석사 '95.01 ~ '00.06 LG전자 '00.06 ~ '01.08 PWC 컨설턴트 '01.08 ~ '05.02 한국기술투자 '05.03 ~ '07.04 엘비인베스트먼트 '07.05 ~ '08.08 메가스터디 전략기획 '09.01 ~ 현재 엘비인베스트먼트	-	-	없음	15년	-
박종건	남	1971년 05월	부사장	미등기	상근	투자 심사	'97 포항공대 생명과학 학사 '99 포항공대 환경공학 석사 '16 건국대 경영학 박사 '01.04 ~ '03.12 녹십자 기술성평가팀 '04.09 ~ '06.04 무한투자 바이오팀 '06.04 ~ '08.12 한국창투 투자본부 '09.02 ~ '10.06 후너스인베스트먼트 '10.10 ~ '12.04 농업정책자금관리단 '12.05 ~ 현재 엘비인베스트먼트	-	-	없음	11년 8개월	-

채두석	남	1971년 10월	전무	미등기	상근	투자 심사	'97 연세대 경영학 학사 '00 서울대 경영학 석사 '99.12 ~ '03.12 안건회계법인 '04.09 ~ '06.07 딜로이트안진회계법인 '06.08 ~ '08.02 코아에프지 투자본부 '08.03 ~ 현재 엘비인베스트먼트	-	-	없음	15년 10개월	-
구중희	남	1967년 11월	전무	미등기	상근	투자 심사	'92 고려대 재료공학 학사 '94 고려대 재료공학 석사 '14 고려대 기술경영학 박사 수료 '95.09 ~ '96.06 동양글로벌 신규사업팀 '96.07 ~ '99.01 대우전자 주임연구원 '99.01 ~ '00.04 한국벤처금융 벤처팀 '00.04 ~ '06.01 한국투자파트너스 '06.02 ~ '06.07 베리타스에쿼티파트너스 '06.08 ~ 현재 엘비인베스트먼트	-	-	없음	17년 5개월	-
정민석	남	1978년 10월	상무	사내이사	상근	관리 총괄	'06 중앙대 경제학 학사 '06.10 ~ '14.12 한국벤처캐피탈협회 '15.01 ~ 현재 엘비인베스트먼트	-	-	없음	9년	2024년 12월 31일
오승윤	남	1983년 10월	이사	미등기	상근	투자 심사	'08 서울대 동물생명공학 학사 '10 서울대 생물정보학 석사 '11.02 ~ '12.03 P&G 마케팅본부 '12.07 ~ '14.03 상호그린인베스트먼트 '14.04 ~ 현재 엘비인베스트먼트	-	-	없음	9년 8개월	-
장용욱	남	1984년 02월	이사	미등기	상근	투자 심사	'09 한양대 경영학 학사 '09.10 ~ '12.03 삼일회계법인 '12.03 ~ '15.05 NH투자증권 '15.05 ~ '16.01 KTB자산운용 '16.01 ~ '19.12 TS인베스트먼트 '20.03 ~ 현재 엘비인베스트먼트	-	-	없음	3년 10개월	-
장홍석	남	1981년 10월	이사	미등기	상근	투자 심사	'06 서울대 외교학 학사 '09.12 ~ '16.07 유안타증권 '16.07 ~ '18.09 키움증권 '18.09 ~ 현재 엘비인베스트먼트	-	-	없음	5년 4개월	-
김진만	남	1973년 10월	사외이사	사외이사	비상근	사외 이사	'94 서울대 항공우주공학 학사 '02.09 ~ '04.07 London Business MBA '95.01 ~ '99.09 삼성 SDS '99.11 ~ '02.08 한국벤처필드 '04.09 ~ '04.12 UBS증권 '05.01 ~ '11.03 맥쿼리은행 M&A본부 '11.04 ~ '13.12 판테온벤처스(홍콩) '15.01 ~ 현재 판테온코리아 파트너 '22.01 ~ 현재 엘비인베스트먼트 사외이 사	-	-	없음	2년	2024년 12월 31일

이종성	남	1958년 10월	감사	감사	상근	감사	'81 연세대 경영학 학사 '84.01 ~ '99.11 현대종합금융 '99.12 ~ '15.03 현대기술투자 '05.03 ~ '13.03 현대기술투자 대표이사 '22.06 ~ 현재 엘비인베스트먼트 상근감사	-	-	없음	1년 6개월	2024년 06월 02일
-----	---	-----------	----	----	----	----	--------------------------------------------------------------------------------------------------------------------------------	---	---	----	-----------	------------------

(2) 등기임원 선임 후보자 및 해임 대상자 현황

(기준일 : 2024년 03월 20일)

구분	성명	성별	출생년월	사외이사 후보자 해당여부	주요경력	선·해임 예정일	최대주주와의 관계
선임	구본천	남	1964년 05월	해당없음	'87 서울대 경영학 학사 '90 코빌대 경제학 석사 '95 코빌대 경제학 박사 '95.09 ~ '99.12 KDI 법경제팀 '03.03 ~ '21.12 엘비인베스트먼트 대표이사 '01.04 ~ 현재 엘비인베스트먼트 수석부회장	2024년 03월 28일	최대주주의 최대주주

주1) 상기 선·해임 예정일은 정기주주총회 일자입니다.

주2) 보고서 제출일 이후 개최 예정인 정기주주총회의 안건으로 정기주주총회에서 부결되거나 수정이 발생한 경우 정정보고서를 통해 그 내용 및 사유 등을 반영할 예정입니다.

(3) 임원의 겸직현황

직책명	성명	겸임 또는 현재 근무지의 상황		
		회사명	직책명	당사와의 관계
대표이사/ 사장	박기호	크리엑티브헬스	기타비상무이사	피투자회사
사내이사	구본천	엘비	대표이사	계열사
		엘비세미콘	기타비상무이사	계열사
		엘비루셈	기타비상무이사	계열사
		엘비프라이빗에쿼티	대표이사	계열사
		엘비휴넷	기타비상무이사	계열사
		유세스파트너스	기타비상무이사	계열사
CRO	김윤권	엘비	대표이사	계열사
전무	채두석	레이백스	기타비상무이사	피투자회사
전무	구중회	더웨이브톡	기타비상무이사	피투자회사
		비트센싱	기타비상무이사	피투자회사
		엠모니터	기타비상무이사	피투자회사
		지피씨알	사외이사	피투자회사
		피엠그로우	기타비상무이사	피투자회사
		지필로스	기타비상무이사	피투자회사

		긴트	기타비상무이사	피투자회사
이사	오승윤	아이빔테크놀로지	기타비상무이사	피투자회사
		프로티나	기타비상무이사	피투자회사
		에스알파테라퓨틱스	기타비상무이사	피투자회사
		와그	기타비상무이사	피투자회사
		스탠다임	기타비상무이사	피투자회사
이사	장용욱	티오더	기타비상무이사	피투자회사
이사	장홍석	제너럴브랜즈	기타비상무이사	피투자회사
		바람인터내셔널	기타비상무이사	피투자회사
		엔라이즈	기타비상무이사	피투자회사
		어메이징브루잉컴퍼니	기타비상무이사	피투자회사
		데일리비어	기타비상무이사	피투자회사
사외이사	김진만	판테온코리아	파트너	관계없음

나. 직원 등 현황

(기준일 : 2023년 12월 31일)

(단위 : 백만원)

직원											소속 외 근로자			비고	
사업부문	성별	직 원 수					평 균 근속연수	연간급여 총 액	1인평균 급여액	남	여	계			
		기간의 정함이 없는 근로자		기간제 근로자		합 계									
		전체	(단시간 근로자)	전체	(단시간 근로자)										
LB인베스트먼트	남	25	-	1	-	26	7.5년	6,376	245	1	-	1	-		
LB인베스트먼트	여	4	-	2	-	6	5.6년	592	99				-	-	-
합 계		29	-	3	-	32	7.1년	6,968	218						

다. 미등기임원 보수 현황

(기준일 : 2023년 12월 31일)

(단위 : 백만원)

구 분	인원수	연간급여 총액	1인평균 급여액	비고
미등기임원	8	4,398	550	-

2. 임원의 보수 등

<이사·감사 전체의 보수현황>

1. 주주총회 승인금액

(단위 : 백만원)

구분	인원수	주주총회 승인금액	비고
이사	4	5,000	-
감사	1	500	-

2. 보수지급금액

2-1. 이사·감사 전체

(단위 : 백만원)

인원수	보수총액	1인당 평균보수액	비고
5	2,739	548	-

- 주1) 2023년 12월 31일 재임 기준
주2) 보수액은 소득세법 시행규칙 별지 제25호 서식의 소득자별근로소득원천징수부 상의 금액과 , 확정기여형 퇴직연금 불입을 포함한 금액임
주3) 1인당 평균 보수액 = 매출 평균보수액(월 보수 총액 / 월 평균 인원수)의 합

2-2. 유형별

(단위 : 백만원)

구분	인원수	보수총액	1인당 평균보수액	비고
등기이사 (사외이사, 감사위원회 위원 제외)	3	2,691	897	-
사외이사 (감사위원회 위원 제외)	1	24	24	-
감사위원회 위원	-	-	-	-
감사	1	24	24	-

- 주1) 2023년 12월 31일 재임 기준
주3) 보수액은 소득세법 시행규칙 별지 제25호 서식의 소득자별근로소득원천징수부 상의 금액과 , 확정기여형 퇴직연금 불입을 포함한 금액임
주4) 1인당 평균 보수액 = 매출 평균보수액(월 보수 총액 / 월 평균 인원수)의 합

<보수지급금액 5억원 이상인 이사·감사의 개인별 보수현황>

1. 개인별 보수지급금액

(단위 : 백만원)

이름	직위	보수총액	보수총액에 포함되지 않는 보수
박기호	대표이사	1,469	-
구본천	수석부회장	745	-

2. 산정기준 및 방법

이름	보수의 종류		총액	산정기준 및 방법
박기호	근로소득	급여	486	인사위원회에서 임원급여 테이블을 기초로 평가하여 직급 및 직책 (사장, 대표이사), 근속기간, 리더십, 업무전문성, 회사 기여도 등을 종합적으로 고려하여 기본급을 총 486백만원로 결정하고, 12개월 균등분할하여 지급
		상여	688	투자성과 및 조합원 모집성과 보상에 관한 규정, 급여운영지침에 따라 펀드 결성 인센티브, 펀드 성과 인센티브, 실적 성과급 등을 지급할 수 있음 펀드결성 인센티브는 기여자별 지급율에 따라 배분하며, 23년 3월에 최종 결성한 LB혁신성장펀드II의 결성 기여도를 고려하였음 펀드 성과는 기준수익을 초과하는 수익에 대해(이하 성공보수), 회사가 수령하는 성공보수의 50%내에서 펀드 운용에 기여한 비율에 따라 개인별로 배분하며, 미래창조LB선도기업 투자펀드 20호와 LB글로벌익스팬션투자조합, 충북창조경제혁신펀드, LB빅스트이노베이션펀드1호의 수익 기여도를 고려하였음 상장 인센티브는 기여한 비율에 따라 지급율을 고려하여 배분하였음 퇴직금 규정에 따른 확정기여형(혼합형)가입 대상자로, 전체 상여 금액의 70%를 근로소득 지급액으로 계산함
		주식매수선택권 행사이익	-	-
		기타 근로소득	-	-
	퇴직소득		295	퇴직금 규정에 따른 확정기여형 퇴직연금 가입 대상자로, 전체 상여 금액의 30%를 퇴직소득 지급액으로 계산함
	기타소득		-	-

이름	보수의 종류		총액	산정기준 및 방법
구본천	근로소득	급여	609	인사위원회에서 임원급여 테이블을 기초로 평가하여 직급 및 직책 (수석부회장, 이사회회장), 리더십, 업무전문성, 회사 기여도 등을 종합적으로 고려하여 기본급을 총 609백만원로 결정하고, 12개월 균등분할하여 지급
		상여	136	투자성과 및 조합원 모집성과 보상에 관한 규정, 급여운영지침에 따라 펀드 결성 인센티브, 펀드 성과 인센티브, 실적 성과급 등을 지급할 수 있음 펀드 성과는 기준수익을 초과하는 수익에 대해(이하 성공보수), 회사가 수령하는 성공보수의 50%내에서 펀드 운용에 기여한 비율에 따라 개인별로 배분하며, 미래창조LB선도기업 투자펀드 20호와 LB글로벌익스팬션투자조합, 충북창조경제혁신펀드, LB빅스트이노베이션펀드1호의 수익 기여도를 고려하였음
	주식매수선택권 행사이익	-	-	

	기타 근로소득	-	-
	퇴직소득	-	-
	기타소득	-	-

<보수지급금액 5억원 이상 중 상위 5명의 개인별 보수현황>

1. 개인별 보수지급금액

(단위 : 백만원)

이름	직위	보수총액	보수총액에 포함되지 않는 보수
박기호	대표이사	1,469	-
장용욱	이사	1,003	-
채두석	전무	881	-
구본천	수석부회장	745	-
박중건	부사장	619	-

2. 산정기준 및 방법

(단위 : 백만원)

이름	보수의 종류		총액	산정기준 및 방법
박기호	근로소득	급여	486	인사위원회에서 임원급여 테이블을 기초로 평가하여 직급 및 직책(사장, 대표이사), 근속기간, 리더십, 업무전문성, 회사 기여도 등을 종합적으로 고려하여 기본급을 총 486백만원으로 결정하고, 12개월 균등분할하여 지급
		상여	688	투자성과 및 조합원 모집성과 보상에 관한 규정, 급여운영지침에 따라 펀드 결성 인센티브, 펀드 성과 인센티브, 실적 성과급 등을 지급할 수 있음 펀드결성 인센티브는 기여자별 지급율에 따라 배분하며, 23년 3월에 최종 결성한 LB혁신성장펀드II의 결성 기여도를 고려하였음 펀드 성과는 기준수익률 초과하는 수익에 대해(이하 성공보수), 회사가 수령하는 성공보수의 50%내에서 펀드 운용에 기여한 비율에 따라 개인별로 배분하며, 미래창조LB선도기업 투자펀드 20호와 LB글로벌 익스팬션투자조합, 충북창조경제혁신펀드, LB빅스트이노베이션펀드 1호의 수익 기여도를 고려하였음 상장 인센티브는 기여한 비율에 따라 지급율을 고려하여 배분하였음 퇴직금 규정에 따른 확정기여형(혼합형)가입 대상자로, 전체 상여 금액의 70%를 근로소득 지급액으로 계산함
		주식매수선택권 행사이익	-	-
		기타 근로소득	-	-
		퇴직소득	295	퇴직금 규정에 따른 확정기여형 퇴직연금 가입 대상자로, 전체 상여 금액의 30%를 퇴직소득 지급액으로 계산함
	기타소득	-	-	

이름	보수의 종류		총액	산정기준 및 방법
장용욱	근로 소득	급여	135	인사위원회에서 임원급여 테이블을 기초로 평가하여 직급 및 직책(이사), 근속기간, 리더십, 업무전문성, 회사 기여도 등을 종합적으로 고려하여 기본급을 총 135백만원으로 결정하고, 12개월 균등분할하여 지급
		상여	607	투자성과 및 조합원 모집성과 보상에 관한 규정, 급여운영지침에 따라 펀드 결성 인센티브, 펀드 성과 인센티브, 실적 성과급 등을 지급할 수 있음 펀드결성 인센티브는 기여자별 지급율에 따라 배분하며, 23년 3월에 최종 결성한 LB혁신성장펀드II의 결성 기여도를 고려하였음 펀드 성과는 기준수익을 초과하는 수익에 대해(이하 성공보수), 회사가 수령하는 성공보수의 50%내에서 펀드 운용에 기여한 비율에 따라 개인별로 배분하며, 미래창조LB선도기업 투자펀드 20호와 LB글로벌 익스팬션투자조합, 충북창조경제혁신펀드, LB빅스트이노베이션펀드 1호의 수익 기여도를 고려하였음 상장 인센티브는 기여한 비율에 따라 지급율을 고려하여 배분하였음 퇴직금 규정에 따른 확정기여형(혼합형)가입 대상자로, 전체 상여 금액의 70%를 근로소득 지급액으로 계산함
		주식매수선택권 행사이익	-	-
		기타 근로소득	-	-
	퇴직소득	260	퇴직금 규정에 따른 확정기여형 퇴직연금 가입 대상자로, 전체 상여 금액의 30%를 퇴직소득 지급액으로 계산함	
	기타소득	2	복리후생규정에 따른 인정상여(주택자금대출에 따른 인정이자)	

이름	보수의 종류		총액	산정기준 및 방법
채두석	근로 소득	급여	232	인사위원회에서 임원급여 테이블을 기초로 평가하여 직급 및 직책(전무), 근속기간, 리더십, 업무전문성, 회사 기여도 등을 종합적으로 고려하여 기본급을 총 232백만원으로 결정하고, 12개월 균등분할하여 지급
		상여	455	투자성과 및 조합원 모집성과 보상에 관한 규정, 급여운영지침에 따라 펀드 결성 인센티브, 펀드 성과 인센티브, 실적 성과급 등을 지급할 수 있음 펀드결성 인센티브는 기여자별 지급율에 따라 배분하며, 23년 3월에 최종 결성한 LB혁신성장펀드II의 결성 기여도를 고려하였음 펀드 성과는 기준수익을 초과하는 수익에 대해(이하 성공보수), 회사가 수령하는 성공보수의 50%내에서 펀드 운용에 기여한 비율에 따라 개인별로 배분하며, 미래창조LB선도기업 투자펀드 20호와 LB글로벌 익스팬션투자조합, 충북창조경제혁신펀드, LB빅스트이노베이션펀드 1호의 수익 기여도를 고려하였음 상장 인센티브는 기여한 비율에 따라 지급율을 고려하여 배분하였음 퇴직금 규정에 따른 확정기여형(혼합형)가입 대상자로, 전체 상여 금액의 70%를 근로소득 지급액으로 계산함

	주식매수선택권 행사이익	-	-
		기타 근로소득	-
	퇴직소득	195	퇴직금 규정에 따른 확정기여형 퇴직연금 가입 대상자로, 전체 상여 금액의 30%를 퇴직소득 지급액으로 계산함
	기타소득	-	-

이름	보수의 종류		총액	산정기준 및 방법
구본천	근로 소득	급여	609	인사위원회에서 임원급여 테이블을 기초로 평가하여 직급 및 직책(수석부회장, 이사회회장), 리더십, 업무전문성, 회사 기여도 등을 종합적으로 고려하여 기본급을 총 609백만원로 결정하고, 12개월 균등분할하여 지급
		상여	136	투자성과 및 조합원 모집성과 보상에 관한 규정, 급여운영지침에 따라 펀드 결성 인센티브, 펀드 성과 인센티브, 실적 성과급 등을 지급할 수 있음 펀드 성과는 기준수익을 초과하는 수익에 대해(이하 성공보수), 회사가 수령하는 성공보수의 50%내에서 펀드 운용에 기여한 비율에 따라 개인별로 배분하며, 미래창조LB선도기업 투자펀드 20호와 LB글로벌 익스팬션투자조합, 충북창조경제혁신펀드, LB넥스트이노베이션펀드 1호의 수익 기여도를 고려하였음
		주식매수선택권 행사이익	-	-
		기타 근로소득	-	-
	퇴직소득	-	-	
	기타소득	-	-	

이름	보수의 종류		총액	산정기준 및 방법
박중건	근로 소득	급여	269	인사위원회에서 임원급여 테이블을 기초로 평가하여 직급 및 직책(부사장), 리더십, 업무전문성, 회사 기여도 등을 종합적으로 고려하여 기본급을 총 269백만원로 결정하고, 12개월 균등분할하여 지급
		상여	350	투자성과 및 조합원 모집성과 보상에 관한 규정, 급여운영지침에 따라 펀드 결성 인센티브, 펀드 성과 인센티브, 실적 성과급 등을 지급할 수 있음 펀드 성과는 기준수익을 초과하는 수익에 대해(이하 성공보수), 회사가 수령하는 성공보수의 50%내에서 펀드 운용에 기여한 비율에 따라 개인별로 배분하며, 미래창조LB선도기업 투자펀드 20호와 LB글로벌 익스팬션투자조합, 충북창조경제혁신펀드, LB넥스트이노베이션펀드 1호의 수익 기여도를 고려하였음
		주식매수선택권 행사이익	-	-
		기타 근로소득	-	-
	퇴직소득	-	-	
	기타소득	-	-	

라. 주식매수선택권의 부여 및 행사현황

당사는 보고서 제출기준일 현재 해당사항 없습니다.

IX. 계열회사 등에 관한 사항

가. 계열회사 현황(요약)

(기준일 : 2023년 12월 31일)

(단위 : 사)

기업집단의 명칭	계열회사의 수		
	상장	비상장	계
-	-	-	-

※상세 현황은 '상세표-2. 계열회사 현황(상세)' 참조

당사는 보고서 제출일 현재 「독점규제 및 공정거래에 관한 법률」상의 기업집단에 속하여 있지 않으며, 계열회사 현황은 다음과 같습니다.

구 분	회 사 명
비상장사 (21사)	(주)엘비
	엘비프라이빗에쿼티(주)
	엘비자산운용(주)
	엘비휴넷(주)
	엘비유세스(주)
	엘비리캠(주)
	뉴젬홀딩스(주)
	LB포스코신성장사모투자합자회사
	엔에이치엘비그로스챔프 2011의4호사모투자전문회사
	엘비제3호2019사모투자합자회사
	엘비제3호의1 사모투자합자회사
	한국오일리싸이클링 유한회사
	KOC전기(주)
	(주)클린코리아
	인티그레이터스 유한회사
	한국정보기술(주)
	엘비엠케이솔루션(주)
	디토피에프브이 주식회사
	에포크피에프브이 주식회사
	LB INVESTMENT (SHANGHAI) CO., LTD
	엘비리텍(주)
상장사 (2사)	(주)엘비루셈
	엘비세미콘(주)

주) 엘비자산운용은 부동산, 사회기반시설(SOC) 등을 비롯한 대체투자 자산을 기반으로 하는 전문 자산운용사이며, 엘비프라이빗에쿼티는 경영권 인수투자(바이아웃) 및 메자닌 투자를 통하여 수익을 창출하는 사모투자집합기구(PEF)를 운영하고 있습니다.

나. 계열회사간 계통도

(단위 : %)

출자회사 \ 피출자회사	엘비	엘비 인베스트먼트	엘비 프라이빗 에쿼티	엘비 자산운용	엘비세미콘	엘비휴넷	LB넥스트 이노베이션 펀드	엘비제3호 2019 사모투자 합자회사	한국오일 리싸이클링 유한회사	인티그레이터 스 유한회사
(주)엘비	-	-	-	-	-	6.70	-	-	-	-
엘비인베스트먼트(주)	79.51	-	-	-	-	-	-	-	-	-
엘비프라이빗에쿼티(주)	100.00	-	-	-	-	-	-	-	-	-
엘비자산운용(주)	45.00	-	-	-	-	-	-	-	-	-
엘비세미콘(주)	11.00	-	-	-	-	-	-	-	-	-
(주)엘비루셈	-	-	-	-	48.78	-	-	-	-	-
엘비리켄(주)	100.00	-	-	-	-	-	-	-	-	-
엘비유세스(주)	-	-	-	-	-	100.00	-	-	-	-
LB INVESTMENT (SHANGHAI) CO., LTD	-	100.00	-	-	-	-	-	-	-	-
엘비엠케이기술루션(주)	-	-	-	-	20.00	-	-	-	-	-
LB포스코신성장사모투자합자회 사	-	2.70	-	-	-	-	-	-	-	-
NH-LB그로스펀드2011의4호 사모투자전문회사	-	-	4.00	-	-	-	-	-	-	-
엘비제3호2019사모투자합자회 사	-	-	10.20	-	-	-	-	-	-	-
엘비제3호의1사모투자 합자회사	-	-	0.32	-	-	-	-	-	-	-
한국오일리싸이클링 유한회사	-	-	-	-	-	-	-	100.00	-	-
(주)클린코리아	-	-	-	-	-	-	-	-	100.00	-
KOC전기(주)	-	-	-	-	-	-	-	100.00	-	-
인티그레이터스 유한회사	-	-	-	-	-	-	-	54.73	-	-
한국정보기술(주)	-	-	-	-	-	-	-	-	-	100.00
디토피에프브이 주식회사	-	-	-	0.01	-	-	-	-	-	-
에포크피에프브이 주식회사	-	-	-	0.01	-	-	-	-	-	-
엘비리켄(주)	40.00	-	-	-	60.00	-	-	-	-	-

다. 회사와 계열회사간 임원 겸직 현황

회사와 계열회사간 임원겸직현황은 VII.임원 및 직원 등에 관한 사항의 '1. 임원 및 직원의 현황'을 참조하시기 바랍니다.

라. 타법인출자 현황(요약)

(기준일 : 2023년 12월 31일)

(단위 : 천원)

출자	출자회사수	총 출자금액

목적	상장	비상장	계	기초 장부 가액	증가(감소)		기말 장부 가액
					취득 (처분)	평가 손익	
경영참여	-	1	1	86,267	-	-	86,267
일반투자	-	-	-	-	-	-	-
단순투자	-	14	14	78,583,458	2,428,985	367,958	81,619,314
계	-	15	15	78,669,725	2,428,985	367,958	81,705,581

※상세 현황은 '상세표-3. 타법인출자 현황(상세)' 참조

X. 대주주 등과의 거래내용

1. 대주주등에 대한 신용공여 등

당사는 보고서 작성기준일 현재 해당사항 없습니다.

2. 대주주와의 자산양수도 등

당사는 보고서 작성기준일 현재 해당사항 없습니다.

3. 대주주와의 영업거래

당사는 보고서 작성기준일 현재 매출액 5% 이상에 해당하는 대주주와의 영업거래가 존재하지 않습니다.

XI. 그 밖에 투자자 보호를 위하여 필요한 사항

1. 공시내용 진행 및 변경사항

당사는 보고서 작성기준일 현재 해당사항 없습니다.

2. 우발부채 등에 관한 사항

가. 중요한 소송사건 등

당사는 증권신고서 제출일 현재 해당사항이 없습니다.

나. 견질 또는 담보용 어음, 수표 현황

당사는 증권신고서 제출일 현재 해당사항이 없습니다.

다. 채무보증 현황

당사는 증권신고서 제출일 현재 해당사항이 없습니다.

라. 채무인수약정 현황

당사는 증권신고서 제출일 현재 해당사항이 없습니다.

마. 그 밖의 우발채무 등

당사는 미래창조LB선도기업투자펀드20호 투자조합에 대해 우선손실충당 약정을 체결한 바 있으며, 투자조합 업무집행조합원(또는 사원)으로서의 제한적 손실보전의무가 있습니다. 당사는 투자조합이 해산하는 때에 손실이 발생하는 경우 출자금 총액의 일정비율에 상당하는 금액에 대해 회사의 출자액을 한도로 손실을 우선 변제할 의무가 있으며, 일부 투자조합의 경우에는 해산할 때까지 처분하지 못한 유가증권을 회사가 인수할 가능성이 존재합니다. 당기말 현재 누적 분배금액이 출자원금을 초과하여 우선손실충당약정에 따른 향후 손실부담액 가능 금액이 없습니다.

3. 제재 등과 관련된 사항

가. 제재현황

당사는 보고서 작성기준일 현재 해당사항 없습니다.

나. 한국거래소 등으로부터 받은 제재

당사는 보고서 작성기준일 현재 해당사항 없습니다.

다. 단기매매차익의 발생 및 반환에 관한 사항

당사는 보고서 작성기준일 현재 해당사항 없습니다.

4. 작성기준일 이후 발생한 주요사항 등 기타사항

가. 작성기준일 이후 발생한 주요사항

당사는 보고서 작성기준일 현재 해당사항 없습니다.

나. 중소기업기준 검토표

※ 제3쪽의 작성방법을 읽고 작성해 주시기 바랍니다.

사업 연도	2022.01.01 - 2022.12.31	중소기업 등 기준검토표	법인명	(주)LB인베스트먼트
			사업자등록번호	120-81-63249

구분	①요건	②검토내용	③적합 여부	④적징 여부																		
사 업 요 건	○ 「조세특례제한법 시행령」 제29조 제3항에 따른 소비성 서비스에 해당하지 않는 사업	<table border="1"> <thead> <tr> <th>구분</th> <th>기준비율코드</th> <th>사업수입금액</th> </tr> </thead> <tbody> <tr> <td>업태별</td> <td></td> <td></td> </tr> <tr> <td>(01) (금융업)업</td> <td>(04) 659900</td> <td>(07) 18,524,984,232</td> </tr> <tr> <td>(02) ()업</td> <td>(05)</td> <td>(08)</td> </tr> <tr> <td>(03) 그밖의 사업</td> <td>(06)</td> <td>(09)</td> </tr> <tr> <td>계</td> <td></td> <td>18,524,984,232</td> </tr> </tbody> </table>	구분	기준비율코드	사업수입금액	업태별			(01) (금융업)업	(04) 659900	(07) 18,524,984,232	(02) ()업	(05)	(08)	(03) 그밖의 사업	(06)	(09)	계		18,524,984,232	(17) 적 합 (Y)	(26)
		구분	기준비율코드	사업수입금액																		
		업태별																				
		(01) (금융업)업	(04) 659900	(07) 18,524,984,232																		
		(02) ()업	(05)	(08)																		
(03) 그밖의 사업	(06)	(09)																				
계		18,524,984,232																				
규 모 요 건	○이례요건①, ②를 동시에 충족할 것 ①매출액이 업종별로 「중소기업기본법 시행령」 별표1의 규모기준* 「평균 매출액등」은 '매출액'으로 함) 이내일 것 ②출입제도 - 자산총액 5천억원 미만	가. 매출액 - 당 회사 (10) (185.2 억원) - 「중소기업기본법시행령」 별표1의 규모기준(11) (400 억원) 이하 나. 자산총액(12) (35.8 억원)	(18) 적 합 (Y)	적 (Y)																		
		<ul style="list-style-type: none"> · 「독점규제 및 공정거래에 관한 법률」 제14조제1항에 따른 상호출자제한기업집단등에 속하는 회사 또는 같은 법 제14조외3에 따른 상호출자제한기업집단등의 소속회사로 편입·통치된 것으로 모든 회사에 해당하지 아니할 것 · 자산총액 5천억원 이상인 법인이 주식등의 30퍼센트 이상을 직·간접적으로 소유한 경우로서 최대출자자인 기업이 아닐 것 · 「중소기업기본법 시행령」 제2조제3호에 따른 관계 기업에 속하는 기업으로서 같은 영 제7조외4에 따라 선정된 매출액이 「조세특례제한법 시행령」 제2조제1항제1호에 따른 중소기업기준(※와①기준) 이내일 것 	(19) 적 합 (Y)		부 (N)																	
		○사유발생 연도(13) (년)	(20) 적 합 (Y)																			
독 립 성 요 건	「조세특례제한법 시행령」 제2조제1항제3호에 적합한 기업일 것		(21) 적 합 (Y)																			
유 예 기 간	① 중소기업이 규모의 확대 등으로 ㉞의 기준을 초과하는 경우 최초 그 사유가 발생한 사업연도와 그 다음 3개 사업연도까지 중소기업으로 보고 그 후에는 매년마다 판단 ② 「중소기업기본법 시행령」 제3조제1항 제2호, 별표1 및 별표2의 개정으로 중소기업에 해당하지 아니하게 되는 때에는 그 사유가 발생한 날이 속하는 사업연도와 그 다음 3개 사업연도까지 중소기업으로 봄		(22) 적 합 (Y)																			
소 기 업	㉞ 사업요건 및 독립성요건을 충족할 것	중소기업 업종(㉞)을 주된사업으로 영위하고, 독립성요건(㉞)을 충족하는지 여부	(21) 적 합 (Y)	(27) 적 (Y)																		
	㉞ 자산총액이 5천억원 미만으로서, 매출액이 업종별로 「중소기업기본법 시행령」 별표3의 규모기준 ('평균매출액등'은 '매출액'으로 본다) 이내일 것	○ 매출액 - 당 회사 (14) (185.2 억원) - 「중소기업기본법시행령」 별표3의 규모기준(15) (80.0 억원) 이하	(22) 적 합 (Y)		부 (N)																	

210mmx297mm[백상지 80g/m² 또는 증질지 80g/m²]

구분	①요건	②검토내용	③적합 여부	④적정 여부							
중 견 기 업	㉞ 「조세특례제한법」상 중소기업 업종을 주된 사업으로 영위할 것	중소기업이 아니고, 중소기업 업종 ㉞을 주된 사업으로 영위하는지 여부	(23) (Y) (N)	(28) 적 (Y)							
	㉟ 소유와 경영의 실질적인 독립성이 「중견기업 성장촉진 및 경쟁력 강화에 관한 특별법 시행령」 제2조제2항제1호에 적합할 것	<ul style="list-style-type: none"> • 「독점규제 및 공정거래에 관한 법률」 제31조제1항에 따른 상호출자제한기업집단등에 속하는 회사에 해당하지 아니할 것 • 「독점규제 및 공정거래에 관한 법률」 제38조제2항에 따른 상호출자제한기업집단 지정기준인 자산총액 이상의 법인이 주식등의 30% 이상을 직·간접적으로 소유한 경우로서 직·간접출자인 기업이 아닐 것 (「중견기업 성장촉진 및 경쟁력 강화에 관한 특별법 시행령」 제2조제3항에 해당하는 기업은 제외) 	(24) (Y) (N)								
	㊱ 직전 3년 평균 매출액이 다음의 중견기업 대상 세액공제 요건을 충족할 것 ① 중소기업 등 투자세액공제(「조세특례제한법」 제5조제1항) : 1천5백만원 미만(신규상장 중견기업에 한함) ② 연구·인력개발비에 대한 세액공제(「조세특례제한법」 제10조제1항제1호기목2) : 5천만원 미만 ③ 기타 중견기업 대상 세액공제 : 3천만원 미만	직전 3년 과세연도 매출액의 평균금액	(25) (Y) (N)	(부 (N))							
		<table border="1"> <thead> <tr> <th>직전 3년</th> <th>직전 2년</th> <th>직전 1년</th> <th>평균</th> </tr> </thead> <tbody> <tr> <td>0.0 억원</td> <td>0.0 억원</td> <td>0.0 억원</td> <td>0.0 억원</td> </tr> </tbody> </table>	직전 3년	직전 2년	직전 1년	평균	0.0 억원	0.0 억원	0.0 억원	0.0 억원	
직전 3년	직전 2년	직전 1년	평균								
0.0 억원	0.0 억원	0.0 억원	0.0 억원								

XII. 상세표

1. 연결대상 종속회사 현황(상세)

☞ 본문 위치로 이동

(단위 : 백만원)

상호	설립일	주소	주요사업	최근사업연도말 자산총액	지배관계 근거	주요종속 회사 여부
LB INVESTMENT (SHANGHAI) CO., LTD	2013.08.16	Room 4607 Raffles city 268 Xizang Rd.M. Huangpu District, Shanghai	기타금융업	316	지배력보유 (기업회계기준서 제1110호)	미해당

2. 계열회사 현황(상세)

☞ 본문 위치로 이동

(기준일 : 2023년 12월 31일)

(단위 : 사)

상장여부	회사수	기업명	법인등록번호
상장	2	(주)엘비루셈	176011-0038073
		엘비세미콘(주)	131111-0046291
비상장	21	(주)엘비	110111-4500991
		엘비프라이빗에쿼티(주)	110111-6533833
		엘비자산운용(주)	110111-6125911
		엘비휴넷(주)	110111-4025006
		엘비유세스(주)	110111-3798026
		엘비리캠(주)	110111-6978732
		뉴젬홀딩스(주)	110111-8165444
		LB포스코신성장사모투자합자회사	110113-0029529
		엔에이치엘비그로스챔프 2011의4호사모투자전문회사	110113-0016823
		엘비제3호2019사모투자합자회사	110113-0026575
		엘비제3호의1 사모투자합자회사	110113-0027490
		한국오일리싸이클링 유한회사	110114-0275534
		KOC전기(주)	180111-0194695
		(주)클린코리아	110111-7867215
		인티그레이터스 유한회사	110114-0301389
		한국정보기술(주)	131111-0241130
		엘비엠케이솔루션(주)	131311-0298202
		디토피에프브이 주식회사	110111-7720827
		에포크피에프브이 주식회사	110111-7606241
LB INVESTMENT (SHANGHAI) CO., LTD	해외법인(중국)		

3. 타법인출자 현황(상세)

☞ 본문 위치로 이동

(기준일 : 2023년 12월 31일)

(단위 : 천원, 주, %)

법인명	상장 여부	최초취득일자	출자 목적	최초취득금액	기초잔액			증가(감소)			기말잔액			최근사업연도 재무현황	
					수량	지분율	장부 가액	취득(처분)		평가 손익	수량	지분율	장부 가액	총자산	당기 순손익
								수량	금액						
LB INVESTMENT (SHANGHAI) CO., LTD	비상장	2013년 08월 16일	종속 회사	188,380	-	100	86,267	-	-	-	-	100	86,267	315,959	-74,844
미래창조LB선도기업 투자펀드 20호 (*1)	비상장	2014년 02월 27일	단순 투자	220,000	-	2.07	2,043,484	-	-288,768	-772,259	-	2.07	982,457	47,444,489	-37,293,659
창조경제바이오 펀드(*1)	비상장	2015년 06월 02일	단순 투자	22,000	-	1.09	216,016	-	-	-21,900	-	1.09	194,116	17,888,509	-2,012,817
총복합조경재혁신펀드	비상장	2015년 11월 09일	단순 투자	200,000	-	3.23	1,489,515	-	-292,580	-65,260	-	3.23	1,131,675	35,313,821	-2,023,064
LB글로벌벤처스펀드투자조합	비상장	2016년 02월 22일	단순 투자	500,000	-	3.07	2,473,249	-	-235,000	61,908	-	3.07	2,300,157	75,609,504	2,018,222
e-신산업 LB펀드 1호	비상장	2017년 11월 07일	단순 투자	200,000	-	5.97	4,415,608	-	-	-301,085	-	5.97	4,114,523	69,486,629	-5,043,172
LB기술금융펀드 1호	비상장	2017년 12월 15일	단순 투자	800,000	-	14.81	12,466,114	-	2,019,001	3,304,088	-	18.52	17,789,203	98,159,559	16,883,425
LB유망벤처산업펀드	비상장	2018년 03월 29일	단순 투자	2,920,000	-	10.03	27,904,041	-	1,576,800	1,567,650	-	10.03	24,759,591	248,532,710	15,633,554
LB혁신성장펀드	비상장	2019년 12월 18일	단순 투자	1,250,000	-	10.04	14,451,727	-	1,500,000	-979,907	-	10.04	11,971,820	121,283,737	-9,759,875
LB빅스튜디오니콘펀드	비상장	2020년 12월 24일	단순 투자	1,560,000	-	5.02	10,441,046	-	2,870,400	497,554	-	5.02	13,809,000	277,446,890	9,906,429
LB포스코신성장 사모투자합자회사	비상장	2021년 04월 09일	단순 투자	700,000	-	2.72	653,210	-	-344,755	80,637	-	2.72	389,092	14,678,442	2,960,516
LB빅스튜디오노베이션펀드 1호(*2)	비상장	2022년 03월 31일	단순 투자	1,000,000	-	3.30	1,013,955	-	603,722	387,353	-	3.30	2,005,030	2,161,314	11,744,540
엘비혁신성장펀드 II (*2)	비상장	2022년 11월 30일	단순 투자	1,000,000	-	5.62	995,920	-	996,237	-77,993	-	3.57	1,914,164	53,660,057	-2,186,168
퓨처플레이(*4)	비상장	2019년 06월 27일	단순 투자	25,120	3.180	0.03	49,817	-	-	-	3.180	0.03	49,817	135,659,935	1,862,957
디에이아이오	비상장	2019년 06월 27일	단순 투자	813	1.672	0.11	208,669	1.672	-	-	3.344	0.10	208,669	47,839,034	-4,014,370
합 계					4,852	-	78,669,725	-	2,251,457	545,486	6,524	-	81,705,581	1,245,480,589	-32,665,434

- 주1) 청산중인 조합
- 주2) 전기 중 신규 설립
- 주3) 설립출자금 금액
- 주4) 퓨처플레이 재무현황은 2022년말 기준

【 전문가의 확인 】

1. 전문가의 확인

당사는 사업보고서 작성 기준일 현재 해당사항 없습니다.

2. 전문가와의 이해관계

당사는 사업보고서 작성 기준일 현재 해당사항 없습니다.